滿洲報

(第三種郵便物認可大正十一年七月廿四日) 發行人 西片朝三 印刷人 金念曾

(本報價目)每月一圓三角六個月七圓二角全年十三圓六角郵費先惠郵票不收、外國除日本概加郵稅)(廣告刊費)一行十二字起碼一日每行一圓特別地位加倍長期另議以上俱以現大洋為本位但朝鮮臺灣日本及其他國即以日本金幣為本位

大連市山縣通一四二番地 發行所 中日合辦 滿洲報社 電話 編輯部(長)七五一三番 經理部 四三四番 社長室(長)二八二四番 振替貯金口座(大連)三三番

THE MAN CHOU PAO 142 Yamagatadori, Dairen Manchuria China.

昭和五年十一月六日

閻已將軍政委徐商 果將終老五台

蔣張因閻未下野磋商無進展 溫梁在瀋正與吳鐵城接洽

閻錫山已將軍事交與徐永昌政權委與商震事實上已拋棄其地位據四日由幷來平之某要人談稱閻近將赴五台渡其半永久的平民生活云(五日北平電)

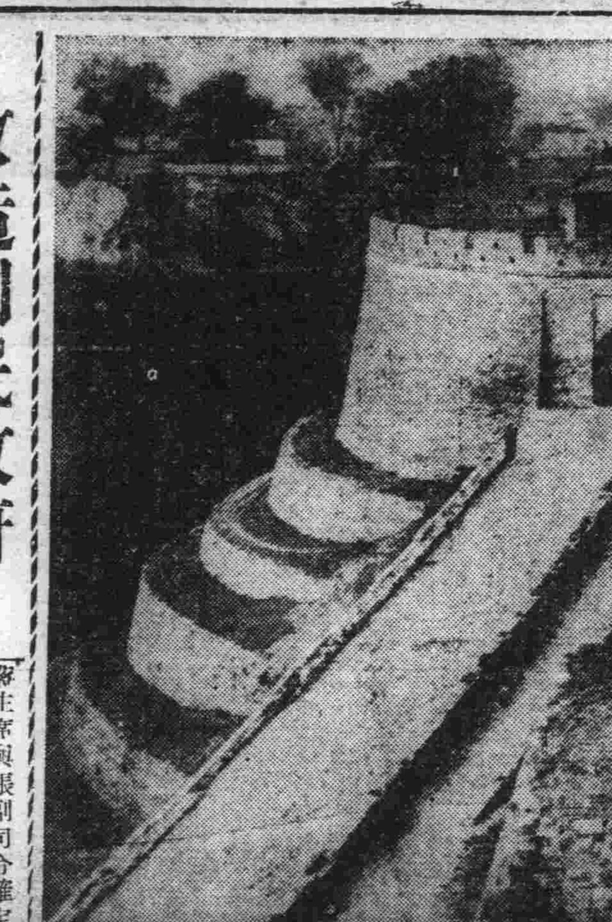

右閻錫山 左五台縣城

張學良依閻錫山代表溫壽泉梁汝舟之請連日與蔣介石以電報往復協議晉軍善後問題惟因閻今尚未表示下野之意故蔣張間之協議亦無進展

閻溫等以閻已決定隱退五台為理由向駐瀋中央代表吳鐵城交涉

中央軍停止向太原以飛機擲彈吳已向蔣介石轉達此旨矣(五日瀋陽專電)

楊樹莊力勸 林知淵復職

上海訊、楊樹莊勸林知淵等復職、並定支(四日)續開政務會議、省黨部解散福州記者會、並將林杕周拘送公安局、閩省府擬改編盧與邦部為省防軍、以二旅為限、張貞世(三十一)乘輪離厦入京出席四中全會、陳濟棠日內回省、出席全會否未定、如不能來、或於林雲中區芳浦擇一代表列席、林區由滬世(三十一)到粵

南北大戰結束後 建設之第一聲

全國工商會已開幕 孔祥熙主席陳述大會主旨

南京特訊、全國工商會議、一日晨八時、全體會員往謁總理陵墓、由孔祥熙獻花圈、十時在勵志社舉行開幕式、到會員林康候等百餘人、及邵力子、王寵惠、孫科、陳儀、邵元沖等、主席孔致開會詞、略謂今日商會議開幕、蒙全國工產界蒞臨甚感、工商部年來以官商合作勞資協調為目的、惟工商建設、頭緒紛繁、數年以來、成效未著、茲當大會開幕、所望於諸公悍精竭智討論者、一、鞏固工商金融、二、發展新工業建設、三、改進工商組織、四、灌輸科學智識、五、振興國有固有生產、大、發展對外貿易、並以保存固有美德、樹立工商信義、為今後致力工商之目的、此工部與各位所同勉者、次中央代表孫科訓詞、謂國府成立、戡亂不遑、建設事業、未具規模、近來各地對黨、竄成仇視、此為最大錯誤、須知若無堅確信仰本黨之心、則共黨燒殺、有機可乘、此工商界應與政府通力合作者、次國府代表王寵惠訓詞、對工商界希望輔助政府、相互進行建設、邵力子代蔣主席致詞、謂討逆既竣、建設開端工商會議、為代表民衆之會希望集中民意、予政府以保護提倡之助、次陳儀演說、楊杏佛代表會員演說、謂開會為能實行、十二時禮成

又訊、一日下午二時、工商會議開第一次大會、主席孔祥熙報告、希望決議見諸實行、勿徒託空言、並決議各組審查、各設主任、次孔報告會員二二一人、到者一九四人、除黑省外、均有代表旋編定席次該會共分六組審查、一、工商政策、工商行政、工商法規、邵元沖等、二、國際貿易、蕭吉珊等、三、勞工科學管理、勞敬修等、四、工商設計、錢新之等、五、基本工業、民營工業、方夢伯等、六、實業救濟、工商業救濟、王一亭等四時各組開審查會、推定胡庶華等六人為主任、並將業件分別性質、歸併各組討論、工商會各二日停開大會、各組審查議案、東一日下午各組審查均開會、第一組工商政策及行政法規、推張新五、李權時、衛挺生、為正副主席、分五小組審查、計組織保護訓練行政改良行政法規、第二組、李奎安主席、分別性質審查、三組愚甫超俊主席、分勞工法等七小組、四組林康候主席、五組胡庶華主席、分基本工業等六小組、六組潘公展主席、將各案合併、各組均續開審查會

上海一百貨店 火災之損失 共達數十萬

上海南京路及四川路口某百貨店之火災於四日上午十時已熄據查七層樓房中全燒二層連同消防隊持水等損害共達數十萬元云五日上海專電

天津大火災

朔風怒號中 法租界河沿街 大連倉庫全燒

天津特訊、法租界河壩六號路大連倉庫、為日人所經營各行商由日運來之貨物、在未起運以前、向由該倉庫代存、不料(二日)晚十時零五分、該倉庫突然失慎、時北風凛冽、屋瓦震顫、一時火藉風威、燄高丈數、其勢熊熊、不可嚮邇、且內部所存貨物大部為油漆紙張、及各種雜貨、最易燃燒、故起火以後、施救極為困難、時各國消防隊、均已聞訊趕到、各工部局主要人員、亦多親到場、公安局長張學銘、方在明星觀劇、接報告後、立即匆匆偕同職員赴場觀察火各消防隊、因主官在場、莫不奮勇爭先、其中有兩名消防隊、稍一不慎致被燒傷、幸不甚重、尚無他虞、火起以後、附近電燈、因電流停止、通衢頓入黑暗世界、但不久即恢復原狀、惟火勢截至今晨四時、尚未全熄、昨日因值星期、倉庫主要人員均不在場、故起火原因、尚未探悉、查該倉庫毘連河壩內部建築、甚為簡單、除內週有一道圍墻外、存貨倉庫均係用鉛鐵木架支搭而成、昨日被燒各部、大致為存儲雜貨油漆紙張之所、幾及倉庫全部、惟北面存儲麪粉之磚樓、尚巍然獨存、南面被燒各部、面積共大估地約十餘畝、附近華麗公司一部及日人住宅一部均被延及、惟三利貨棧、僅門面稍被損失、附近其他房戶門窗、略受損失、並聞該倉庫以前係由三協三井及大連三家、共同租賃存儲貨物、近頃三協三井相繼移出、不料此次、失慎竟大連一家獨受其害、損失確數雖尚不知、但此次大火實為近一二年來所僅見、所幸倉庫向未居人故尚無傷斃人命事件云

劉春榮遭難後

殘部軍隊附石友三 石通電報告擊潰叛將經過

北平特訊、駐輝縣之劉春榮被該部陳耀武等槍殺後、劉萬春即避駐淇縣、通電各方聲述眞相、並請附近友援軍助、駐新鄉之石友三部、遂遣第一二兩軍教導師、協同孫連仲部一部、將淇縣包圍刻已將陳等部隊完全解決、其駐淇縣之劉萬春申體臣兩旅長、則於上月二十九日率所部官兵四千餘人、至順德歸附十三路軍石友三部、現沿鐵路兩側駐紮據某要人談、劉春榮事變原因、一為軍餉問題、一為軍官派與學兵派之軋軋、因劉對軍官派提升過速、故招學兵派之忌云云、關於陳耀武等解決經過、平市各機關昨接石友三自順德通電如次(銜略)公鑒、查駐輝縣之劉春榮所部、忽於梗日發生內鬨、劉與旅團長多員被戕、劉萬春申體臣兩旅長率部逃出、事變之後、此間即派員嚴密調查、並迭據詳細報告、得悉禍首為劉部團長陳耀武杜實全等、其肇事原因、純為陳團長等暴戾成性、利欲熏心、被人煽誘欲達其升官發財之目的、同時並被共黨煽惑利用、思乘機擾亂北方治安、以與湘鄂共匪呼應、故出事之後、即四出蹂躪、擄人勒贖奸淫、搶刼、殺人放火、無所不至、且迭次向本部駐汲隊伍、百端誘引未逐地方糜爛不堪、將成燎原之勢、該縣民衆、迭向此間呼號救濟、文電紛馳、代表踵至、情詞異常迫切、友三駐防此間、弭亂有責、豈能坐視、深以該部叛變行為、無論其害長官、犯上作亂己屬罪不容誅、而其禍圖不軌、危害國家、尤為法無可逭、若不即早數法剿除、則涓々不絕、將成江河、滋蔓難圖、噬臍何及、惟事關應變除亂、軍機貴速未便先事請示、以致輾轉失機、是以不得不從權辦理、迭赴機宜、原於勘(二十八)日應人民之籲請督飭大部、向輝縣進剿、該部始猶頑強抵抗、嗣經猛力痛擊、斃敵一千餘名、逆始渙然潰散、刻已完全解決、除在輝縣妥為辦理善後事宜、以清亂源而維治安外、誠恐外間不明眞相、用特將該部叛亂情形及此間應變始末、通電陳明諸維亮察、國民革命軍第十三路總指揮石友三叩世印

北平又訊、劉春榮被殺後陳耀武即代理二十軍軍長並電告各方謂劉氏係萬春所刺殺而平中則迭據劉萬春報告係陳耀武等所為且十三路石友三部業與孫連仲部協同將輝縣包圍解決陳等、平津衞戍司令部昨又接靳雲鶚自南京來電謂劉案為劉萬春所為、已電蔣請予陳耀武以名義、並請關照、劉案因劉陳互訐眞相益難判明、茲誌靳雲鶚原電如次

瀋陽張副司令鈞鑒、司令孝候兄勛鑒、頃接代二十軍長陳耀武電稱、劉軍長春榮被旅長劉萬春刺殺、官兵不服、致起慘變經營長以上公決乘時反正、擁護中央推舉耀武為軍長、所部現在輝縣域內駐紮待命、迄深盼法維持、並希指導善後等語目下總座尚在奉化、業由總部專電請予名義、懇乞飭屬關照、至深感禱、靳雲鶚叩東(一日)印

改造國民政府 及西北軍善後問題

蔣張會晤後可實現

上海特訊、此間紛傳張學良向國府推薦各部總次長說、完全不確、又據官方消息、國民政府現正企圖改造政府內部、俾東北系人物亦得參加入、並擬調駐美中國公使伍朝樞繼王正廷之後、充任外長、又南京方面雖擬與東北方面切實聯絡、以期徹底解決西北軍與晉軍、但東北方面、似不欲出於過甚之舉、惟蔣介石與張學良間之會見若果實現、則東北系人物、或將參加政府部內亦未可知南京特訊、據來京中之國府委員及元老間、近就即將提出第四次全體會議之最要議案之國府改組問題、連日協議之結果、已內定任古應芬為行政院長、張人傑為監察院長、吳鐵城為內政部長、張群為軍政部長陳銘樞為訓練總監、湯爾和為財政部長朱紹良為上海市長、陳果夫為浙省府主席、顧祝同為豫省府主席、劉正石徵求同意中、又在上述人員中、以湯爾和代表東北方面、繼宋後任財政要職、為最足令人注目、又據一消息、蔣主席與張副司令確定於十一月旬在青島會晤、石友三亦隨張副司令前往、以便謁蔣陳請一陸、海空軍副司令部、剋正積極籌備、關於組織費、中央尚未匯到、張學良特令財廳先行撥墊十五萬元以資進行又三十一日九十八次國務會議出席胡漢民王寵惠、孫科、朱培德、主席胡、決議案、一、公布民國十九年善後短期庫券條例及還本付息表、二、公布電影檢查法、三、公布本年十二月一日為礦業法施行期、四、改任王玉科、姚宏、張見庵、林成秀、常秉彝、何玉芳、嚴智怡、陳寶泉、為河北省政府委員、並令王玉科兼民政廳長、姚宏兼財政廳長、張見庵兼教育廳長、林成秀兼建設廳長、常秉彝兼農礦廳長、何玉芳兼工商廳長、五、內政部參事李耀其、牛誠修、王懷明、秘書曾遴、崔銘臣、總務司長李同升、土地司長馬鏻、警政司長蔣光輝、均予免去本職、並任命劉師舜、龔德柏、黃原端為參事、關彝、張澤嘉為秘書、王廣圻為總務司長、朱玖瑩為土地司長、彭昭賢為統計司長、陳維倫為警政司長、沈昌為技正、六、賑務處副處長張朴蘭免職、遺缺以王繼任、七、任命張克瑤為軍參院參議、又訊國府卅一日公布善後短期庫券條例大要如次、甲、用途、充善後之用、定額五千萬、十一月一日發行、利率月息八厘應付本息、由財部指定在關稅增加收入項下照撥、九八發行、分萬千百十元四種、

蔣電召李思浩南下徵詢財政問題、頗有倚畀意、又國府世三十一日令行政院云、據張學良沁二十七日電陳、冀省府原設北平、置省會於故都、用意至善、惟查天津北寧津浦兩路之交、為海河衆流之匯、京輔既較平為近、史乘亦均為首要之區當此時局尚未平定之時、似宜定為一省敷政之中心、俾便控馭、擬請體察時勢、准將冀省府暫行移設天津、俟大局完全底定後、再另行核定、至北平方面、有市府及平津衛戍部宰治、自均無影響也、謹此電陳、伏請核示等語據此、應准照辦除飭復外、合行令仰該院、轉飭該省府遵照辦理具報

接洽已妥之 香港設海關

宋梅赴港即為此事 委任英人為稅務司

為防止由香港向廣東各地之私運關於在港設中國海關一案 曾由中英兩國接洽之中間前此總稅務司梅樂和與財長宋子文來港已將此事辦妥最近即可實現其條件為總稅務司須豫得香港總督之同意派遣英人稅務司於其部下再置華人辦公云(五日香港專電)

蔣張會見期 在執監會後

蔣介石以十日須受法使捧呈國書故於執監會議開會前不能與張學良晤面聞已得張氏諒解 改於執 監會議後再定期相晤云(五日南京專電)

汪精衛仍未離津 東渡與否未決

一說因白河減水船舶難行 故汪因而改期赴日

頃傳渡日之汪精衛仍潛居天津法界外國旅館內其離津期現尚不明據其接近者談果赴日否猶未決定云(五日北平專電)

大津念九日來極其寒冷白河因之減水雖至滿潮船舶亦不能航行因之豫定六日渡日抵神戶之汪精衛已延期至八日抵神戶云(五日天津專電)

閻與本人素志相背 故被監禁四月

此次脫險南下並無目的 孫洪伊抵滬後談話

上海通訊、孫洪伊氏日前脫險來滬、記者特往訪於提籃橋華德路人安里華園、見其形貌魁梧、衣履樸素、雖兩鬢皆白、而精神矍鑠、寒暄之頃、尤覺和藹可親、茲將其與記者問答答記述於次、問、聞先生在津曾被晉方拘禁若干日、其事可得聞歟、答、余夙以軍閥政治、阻碍民治主義及國家之進步、因時加匡正、閻錫山割據河北地盤、蓄謀反動、適與余之素志相背、當中原戰爭吃緊之時、閻氏恐余妨碍其後方因密令崔廷獻誘禁四閱月、迄至東北軍出動、余始脫險南下 問、先生此次南下、目的安在、答、余因久居北方、一般舊友、函雖稍約南來一遊、此次到滬、擬往各地觀覽新興事業、幷順便訪候各方舊好、別無所謂目的、問、先生為國中政治家、際茲軍事結束、和平統一方針、諒必具有卓見、希賜明教、答、余因久未預聞政治、對於各方情勢、頗感隔膜、詎可妄參末議、但就現勢而論、深覺挽回國家厄運、自非立止兵亂、倡導和平、不足以安定人心、鞏固統一、蓋今日吾國各省人民、感受天災人禍、莫不痛深創鉅、而陝豫魯等省、尤為凋敝已極、若上海商業之繁榮、及人民生活之安適、不啻天壤之別余觀蔣主席最近發表之江蔡各電、固已得其綱要、倘能安籌辦法、次第展布、則和平統一之功、不難觀成而三民主義之實施、亦可日起有功、為政不在多言、但看力行何如耳、談至此、適客至記者遂興辭而退

湘人反何激烈

將以陳銘樞繼何健

湘人對湘主席何健之反感最近愈烈豫料湘局必發生變化據觀何之後任當推陳銘樞云(五日漢口電)

決定撤廢崇關

已由行政院通過

四日行政院會議通過撤廢北平崇文門稅關決議案(五日南京專電)

險被炸燬之 平漢黃河橋

馮軍不准修復

長辛店通訊、交通界消息、平漢路自經東北派葛光庭接收整頓以來、該路各列車、均已先後恢復、路務日見起色、葛氏為恢復該路全線通車起見、前曾電黃河橋工務段長限期修復、以便通車鄭州、開該段工程處會派工舖墊黃河枕木、為守橋馮部逐回、不准動工、又此次晉軍退却時、原擬炸毀黃河橋以阻中央軍追擊、嗣經該橋工程師及鐵甲車隊長某氏、向孫楚陳說、修理工程鉅大始允不炸、經該鐵甲車派工程隊將全橋枕木焚燬、鋼軌撤入河內始罷、惟昨據由鄭歸來之路員語記者、據云此次黃河橋、雖未被炸、而通車恐非數日後、不能成為事實、蓋因黃河南岸之山洞內當馮晉軍退却之際、馮之鐵甲車、為掩護起見、斷後而行、比至南岸、適中央飛機數架、在空中跟踪追擊、彈如雨下、該甲車為暫避起見遂復退入該山洞內、適由鄭開來兵車一列、比至洞內、二車遂擠、以致双方車均行出軌、因在洞內、故修理甚為困難、又同時晉軍子彈車兩輛、行至黃河橋中出軌、時中央軍追擊勢急、退軍無法、遂將該子彈車推落橋下故平鄭通車、須首先將山洞內擠毀車清理、路軌修復、並將落河之車、用鈎車吊起後、始能全路通車云

代收遼災賑款辦法

一、交款時由經收機關之經收人掣給蓋印之收據

一、捐款名單俟彙齊後即在本報逐日發表

一、代收賑款現已開始惟收款期間則自第一次發表捐款名單之日起以五十日為限

一、外埠有向本報分社送到捐款者即由該分社代收代給收單名單亦在本報發表

一、收款處大連華商公議會小崗子華商公議會滿洲報社西部大連商民公議會

主催 滿洲報社

後援 大連華商公議會 西崗華商公議會 大連山東同郷會 中華青年會 西部大連商民公議會 鞍山製鐵部華員一同

聲明廣告

啓者茲於崗人崔集生同沈樂天二人經營德源樓阿片小賣所數載之久因沈君無意前圖故將沈君名下股份完全兌與德源樓生記繼續經營所有號中舖底賬目等項業已當時交割清楚嗣後生記生意盈虧概與沈君無涉其經理職責亦自願告辭至沈君以本號名義曾經代人擔保及銀錢往來等情自即日起至十一月七日止以後概作無效恐未週知特此聲明

大連市西崗子 德源樓生記 阿片小賣所 啓

百年大事

勿論智愚賢不肖一旦登仙籍無有不欲永久實存其遺體者惟是大連一埠如欲選用上好壽具幾如鳳毛麟角敝會自成立後亦以此為急務故特由閩省運來最高乾燥楠枋聘請巧匠製成壽具數十口計分

楠木獨幅 楠木八幅 分 再 福祿祥 喜

共為六種如欲研究身後大事計者務乞惠臨敝會面選定價特別從廉機會難得幸勿失之交臂

大連市內松林町二一番 大連四明會館謹啓

鹿鳴春飯店開幕啓事

本飯店開設在南市場路北新建樓房五十餘間室內裝修器皿陳設無不花樣翻新大禮堂可容四五百人宴會結婚倍極壯觀其餘自來水煖汽管大小便器部格外整潔又聘到中外名師南北菜厨無不力圖新奇而飯菜價格尤必特別低廉一流行相符絕不偽飾至於招待顧客更擬光明正大別開生面一掃普通騰詐之習俾顧客暢口愜心無少間言倘希各界名士親臨嘗試方知言之不謬也

陽曆十一月十一日 陰曆八月二十日 開始營業

中國電話三百六十四號 鹿鳴春經理 王興垣謹啓

邊業銀行廣告

本行資本國幣貳千萬圓呈由政府核准享有發行紙幣代理國庫特權專營各種存款放款匯兌貼現及普通商業銀行一切業務匯水利息格外克己辦事手續尤為敏捷如持本行鈔券作匯東三省境內各地分行一律免收匯水倘蒙賜顧無任歡迎

總行 遼寧省城大南門內路西德隆店胡同

電報掛號 九九九九

電話 總裁室(一)五六四 營業室(一)六五八 經局經理室(一)六五七 傳達室(一)六〇七

北寧長途電話(二)一七 日本(二)四五八 三〇七三

天津 上海 大連 山海關 營口 安東

錦縣 四平街 新民 遼陽 吉林 長春

通遼 哈爾濱 安達 綏化 雙城 黑龍江

洮南 遼源 開原 海城 西安 山城鎮

新立屯 公主嶺 撫順 法庫

逕啓者本行發行奉大地名現大洋元角券及京津通用角券除在遼寧本總行營業時間隨時兌現外並委託左列各商號代兌

代兌處 遼寧省城大西門裏 商業銀行 遼寧省城大北關下頭 福聚公 遼寧省城大西門裏 益和永

倉庫 本總行設有倉庫辦理貨物押款

對華各項問題
英外相在下院答辯

英國下議院於三日開僃會議時、英下院某議員即席提出質問、謂旅居中國之英國女宣教師及英國人天主教兩姑姑被中國共產匪虐殺事件、英政府對之如何辦理云云、英國外交大臣韓博森氏當時辯答大意如左

關於上項質問、已由英國駐華公使藍浦森向中國外交部提出處罰犯人公式要求、中國外交部長王正廷氏已答稱此項犯人中國政府當然嚴緝從重處罰云云

英外交大臣韓博森氏除說明上述答辯外、關於現時中國時局詳細報告如左

此次中國南北內戰經東北張學良氏派軍入關、現已歸於停止、而東北方面軍隊目下分配於中國西北地方一帶駐紮者頗多、蓋因國民政府擬乘此南北戰爭結束後、積極着手最大的討伐南方共產軍及土匪工作、業已對外聲明、是故現時正調遣各關係方面軍隊中

英下院保守黨系議員克古斯利氏繼續提出質問、謂據貴外交大臣答辯中國狀態現已落着、英國對於撤廢在華治外法權問題、刻在進行交涉歟、英外交大臣韓博森氏對此質問、復又答辯如左

依余考慮、不能因一問題使其影響於他問題、現時中國之現狀雖然如是、而英政府對關於在中國無論何等問題、並無誓言、貴席所提質問、政府不能一一考慮云云(五日倫敦專電)

中央機飛晉擲彈
幷人恐慌未已
忙掘地窖全城木板用盡
學生工人紛逃避機

太原特訊、鄭州行營一日令新到新式達格拉斯戰鬬機往太原一帶擲彈、命中閻本營、傷亡頗衆、自二十八日中央軍飛機來幷轟炸、傷斃多人後、至今雖已兩日並未再來、然全城人民、懸於前在鄭州等處之每日必至、與人民被炸死傷之多、咸惴々不自安、大有談虎色變之慨、但此二日之中、雖未來幷、據官方所得報告、二十九日曾有五架飛至運城、洮鄉炸彈甚多、死傷人民亦夥、三十日則有三架飛至介休、死傷數目聞亦不少、玆將此間被炸後、各界之防避情形詳誌於左

紛挖地窖 自二十八日遭受轟炸後、各機關團體、商店、住戶之院中稍有空地者、莫不紛々挖築地窖、藉以藏躱、惟各學校工廠、因其人數太多、及一般貧民、則頗難以及此、因挖地窖、需用木料甚廣之故、所有全城各木廠、前存之木條木板、在此二日之間、幾已完全售罄、莫不利市三倍、又因此項地窖、需用甚急、多係晝夜趕築、據聞三十日已有多數完成

出城躲避 各校學生、各廠工人、及一般事實上無力挖築地窖者、以飛機每次來臨、目的只在擾亂、因其炸彈任意下拋、降落何處、實難測定、然亦不能靜在室中坐以待斃、爲免危險、並求自身擁便計、惟有出城避可達免除危險目的、故城外鄉村之有親眷者、莫不紛々往投、其無親眷者、則多携帶妻子家眷、徘徊於山水之間、朝出暮歸、日日如是

工作改時 以目下路程計之、大凡飛機之來、自上午十時起、至下午四時止、爲最危險時期、故每日按時辦公之各機關以及各工廠、爲免除危險計、均將從前辦公鐘點變更、有改爲自上午六時至九時、下午三時半至六時者、亦有改爲上午七時至十時、下午四時至八時者、至於各學校在上午十時後、至下午四時前、則亦一律停課、故每日出城躲避者、亦以學生爲最多、各商店亦奉總商會通知、在上午十時至午後四時之危險期間內、則可酌量閉門、藉防危險

防空佈置 自前日飛機擲彈已畢離幷後、官方對於防空事宜、即作積極之準備、閻當令步兵第六十四團、及砲兵某團、共任其事、日昨業已完全佈置妥貼、所有城墻四週、及城內之煤山、鼓樓、鐘塔、並城外之雙塔寺中、均置有高射砲、及高射機關槍、由士兵輪流守望、並令晉南至幷沿途各縣、何時發現飛機、即時電報總部、以便轉飭準備射擊

報界呼籲 平津滬駐新幷聞記者團、及山西報界協會鑒於飛機擲彈、爲禍極慘、記者既爲民衆說話、必須速籌施救方法、不再罹此慘劫、遂於二十九日在樓兒底會址

中俄間交涉關係
並未完全斷絕
日本某方面之確訊

據日本某方面接電關於中俄交涉國民政府當局雖反對此次談判恢復中俄國交及通商問題關係不同意根據哈爾濱協定進行交涉然而關於成立鐵道協定部分的依然表示承認蓋因恢復國交及通商乃另一問題且與鐵道協定全然無關係而蘇俄側主張須根據哈爾濱協定有効爲開始交涉之先決問題故而双方交涉陷於停頓狀態之下其實關於兩國間主張和開之途並未完全斷絕云(五日東京專電)

召集會議、外埠本城各記者均到會、當經全體決議、先行致電東北邊防司令張長官、請本和平主旨、爲三晉民衆留一線生機、該電已於三十日拍發、(電文從略)

滬各級黨部
爲蕭案宣言

上海通訊、上海市第一次擴大市宣傳會議、爲援助蕭信庵女士被辱事、發表宣言云(上略)美法意等各個帝國主義者、牠們對待被壓迫民族的殘忍刻薄、也不亞於英國、近百年來、中華民族、受帝國主義者的壓迫剝削、侮辱、蹂躪、殺戮、已經創巨痛深、本黨總理孫中山先生不忍坐視我四萬萬中華民族的淪於滅亡、振臂一呼、實行革命、冀脫離帝國主義者的束縛、而建設一民治民有民享的中華民國、屹然永久適存於世界、不幸有辛亥一役、因本黨同志不守革命信誓、不從領袖主張、致革命方略、格而不行、革命主義無從實現、造成十餘年來紛崩離析民十聊生的局面、給一切帝國主義者以得寸進尺的機會、目前本黨同志、已經從沉痛中覺悟過來、自從十五年出師北伐以後、將國內一切反動派、漸次消滅、本可移轉目標、積極向帝國主義者實行進攻、無奈三載以來、新興軍閥、突起叛變、宮思焰張天的帝國主義者、又得苟延殘喘、言念及此、能不痛心!最近蕭信庵女士、爲教育我華僑子女、遠赴南洋、不幸竟橫遭華輪船公司輪船芝巴德號大副二副的强汚、這在時間上講、古今所稀有、在空間上講、世界所罕見的奇恥大辱、這決不是個人、芝巴德號大副二副的個人行爲、幷充分的表現了帝國主義者整個的猙獰面目、這其不是蕭信庵女士個人的受辱、是我國旅外僑胞整個的中華民族和全世界被壓迫民族的奇恥大辱、是可忍、孰不可忍、深望全國同胞、一致奮起、與帝國主義者決殊死戰、帝國主義一天不打倒、中國的主權、一天不得完整、中國的獨立自由一天不得完成、中華民族的生命幸福、更一天不得保障、爲今之計、我們惟有一方面請政府、向該渣華輪船公司提出嚴重交涉(一)嚴懲芝巴德號大副二副(二)賠償蕭女士名譽損失(三)正式向我國道歉(四)確實擔保以後不再有同樣事件發生、一方面我們應立誓今後不再乘坐渣華輪船公司輪船、並自動召集資本、創辦航海輪船、以挽回利權、而保僑胞往來之安全、謹此宣言、上海特別市第一次擴大市宣傳會議

美財界有力者爲
救濟世界經濟
計畫設立國際團體

救濟日前全世界經濟恐慌沈衰之窮迫現狀最感緊要者即爲須有如何之經濟原理或全世界財政界有力者之共同採作俾得達到具體化一方法及設立國際救濟團體依據美國各新聞紙登載謂美國財政界及產業界之有力者關於設立此項國際救濟經濟團體刻正積極考慮中且亟須全世界主要國有力之財政經濟機關並政府之權威者管理而經營之云(五日紐約專電)

石友三日內
即離瀋返平
林家訓談話

北平通訊、第十三路砲兵司令林家訓、前隨石友三赴瀋陽介紹石氏與張學良晤面、事畢於一日先行自瀋陽返平、記者二日赴林宅往訪、叩以石部由河南退回河北經過及石友三赴遼任務、玆將其談話照錄如左、敝部前此退出河南後、全部移至平漢線之彰德一帶、比時該地各部退却之軍、頗呈紊亂、軍隊互相繳械、亦有本部繳本部械者、我部因與東北早有聯絡、故抵彰德後、余林自稱即奉石總司令命令、率鐵甲軍隊與砲兵向北移動、行抵王化堡時、該地駐有晉軍一營、不許敝部前進、我鐵甲軍未稍停留、仍向前進行、抵臨關附近、見有晉軍數十名、手提木箱向鐵橋飛跑、當停車派隊追趕、將木箱追落、人均逃走、及啓箱視之、完全爲黃色炸藥、正值此時鐵橋處轟然一聲、橋樑已飛至空際、原該橋晉軍已先將緩性爆炸藥埋於橋上、當將該橋炸毁四孔、同時沙河橋亦被炸毁、余當令停車、督率工兵等、於三晝夜間始將橋樑完全修復、繼向北進、抵順德後與東北軍互相接連、始行停進、總部亦續進順德、石總司令因奉命歸張副司令指揮、故特赴瀋陽與張副司令晤面、抵瀋後頗蒙張副司令優待、張副司令並允每月撥付軍餉六十萬、接洽頗爲圓滿、本人因事特先返平、石總司令二三日後即須離瀋、過天津北平時、當須流連數日、以便與王主席(樹常)于司令(學忠)一晤、一俟返防後、即行就十三路總指揮職云

日本討伐軍豫備
即實行總攻擊
貴族院關心叛蕃事

日本討伐台灣生蕃軍隊於三日講究種種手段終難達到燒却森林成功目的只的作威赫之射擊四日一日仍只能包圍監視而止正希望增派討伐軍隊參加再從事搜查馬岩波與塔洛華兩溪谷間藏匿之二百餘名兇蕃後五日即開始總攻擊云(五日聯社專電)

日本貴族院研究會於四日午後二時在該會事務所開常務委員會關於台灣生蕃叛變事件交換意見結果決定如左台灣生蕃叛變爲最近之重大問題研究會對於此問題須調查政府是否關於統治上有無缺陷及討伐方針影響於理蕃上與否云(五日東京專電)

日本代理陸軍部長阿部氏關於討伐台灣生蕃戰死之軍人問題與內閣書記官長協議結果決定如左之優恤

陸軍步兵中尉正七位六動等功七級 荒瀨 虎夫

升陸軍步兵上尉云(五日東京專電)

楊虎城軍入陝
前鋒隊已越華嶽廟

漢口通訊、馮軍殘部由宋哲元統率、沿隴海路西退、中央第七軍楊虎城部尾追襲擊、宋部係强弩之末、無力抵抗、遂成破竹之勢、十月十日克洛陽、十一日克新安、十二日克澠池、十四日克陝州、十六日克靈寶、已誌前函、楊軍復乘勝西追、十七日即攻克靈寶西附近之函谷關、二十二日越大字營、攻克函谷關西五六十里之受鄉、楊虎城率第十七路暨七軍總部繼續跟進、二十日進駐陝州、二十一日再進至靈寶、當令所部略事休息、部署既定、即搜索前進、是時南憑高山之阻、北臨黃河之險、行軍山間、倍見困難、楊部固多陝人、以潼關在望、家鄉即至、是以前進更行奮勇、二十二日即越受鄉西二十里之盤頭鎭、攻佔再二十里之文底鎭、與敵在七里河萬家嶺激戰、其左翼馬青宛旅、亦佔領太峪街、馬台中軍屯等處、俘獲甚多、所部仍繼續攻擊前進、是時敵魏鳳樓派副官長宋典經向楊乞降、而敵二十七師師長兼潼關警備司令某、派其參謀長黎民琥向楊投誠、楊當委以該路獨立第一師名義、楊軍復在沙河第一關等處與敵激戰數晝夜、潼關動搖、往昔一夫當關萬夫莫敵之潼關、遂於二十五日上午十時完全佔領、敵已不成軍、一部逕向西竄、一部渡河北竄入晉、被楊以炮火壓迫、機槍掃射、淹斃者千餘人、楊軍既得潼關、遂入陝境、今接十七路參謀長王一山二十六日下午六時半由靈寶來電云、總指揮(楊虎城)(二十六日)早二時到達潼關、我先頭部隊已過華嶽廟、按華嶽廟在陝西華陰縣境、太華山之北、此去西安僅二三百里路程、惟渭南臨潼兩處、較可防守、但潼關既破、此兩處當亦不能固守也

汪六日抵神戶
日門司郵船會社訊

日本門司郵船分公司接電謂反蔣派領袖汪精衛氏已變名乘由天津出發之郵船北嶺丸渡日該船豫定六日航抵神戶港云(五日下關電)

滬綿業視察團抵神戶

上海各大棉布商組織赴日視察日本綿業狀況團一行於四日午前已抵日本神戶正午出席東洋紡織社長阿部氏之午餐招待宴會後即赴大阪豫定滯日二星期即返回上海云(五日神戶電)

傳作義應閻召
由津返太原
商洽善後辦法

天津通訊、久滯天津之傅作義氏、日前接閻錫山電召、故對山西善後、有所商詢、傅作義特於一日由津啓程前往太原、聞同行者、尚有傅之參謀長朱錫章等數人云、又據太原電訊、閻錫山委徐永昌爲晉綏警備司令、楊愛源副之、任命狀已頒發、徐楊等業於本月一日就職視事、又訊晉北總指揮彼永昌前奉閻錫山電召赴幷、商洽保境辦法、防務徐新佈置、李服膺部第五軍、已調駐正台孟縣一帶、擔任清風口至長城嶺口一帶之防務、張會詔部第八軍、由龍泉開往大同、王靖國部第三軍調駐陽泉壽光一帶、軍部設在陽泉縣、李生達部第四軍駐井陘云

韓令曹福林負
肅清魯匪責

濟南特訊、韓復榘令曹福林負最近期內肅清膠東土匪全責、二十九、二十二、七十三、七十四各師均歸指揮、曹一日晚率軍部及兵兩列車離濟東下、濟防由雷太平擔任

分配豫境各軍
會同勦共大概情形
駐鄭州警備司令郝夢齡談

鄭州特訊、鄭州警備司令郝夢齡氏、卒業於保定第六期軍官學校、向隸於王金鈺部下、勇敢善戰、此次克復鄭州、孤軍深入、迅奏膚功、中央念其勞績、特委爲鄭市警備司令、二十七日對記者談稱、豫省之危機、除天災外、以共匪猖獗及改編土匪民團爲最、豫南商城羅山一帶、毗鄰皖鄂交界、共匪出沒無常、剿討頗非易易、省無聯合剿討之計劃、以是彼討此竄、難斷根株、近以豫東發生戰事、共匪竟敢出山侵佔城池、地方已被陷落、該方面之紅槍會、亦已與共匪聯成一氣、故聲勢頗爲浩蕩、中央爲根本肅清計、已令吉鴻昌部開往汝南新蔡等地、實行剿討、梁冠英所部開往歸德太康一帶、相機協助進行、同時鄂省方面、中央已令夏斗寅陳誠等部開往鄂北、陳調元所部開往皖東、葉開鑫所部開往徐州、徐源泉岳維峻等部、開往宜昌、譚道源及第五師第八師共三個師開往贛境、蔣光鼐蔡廷楷開往鄂湘交界之長岳地方、又爲充實鄂境及隨時調動部隊便利起見、三個教導師、亦開返漢口一帶、而原有之顧祝同軍、范石生師、謝彬師、劉丕緒旅、李雲杰等師、尚不計焉、聞李師擬調往開封、均實行維持地方治安、剿討共匪、隨楊虎城入陝者、有顧祝同之一軍、蕭之楚一師及劉茂恩之一旅、現各部已均開抵指定之地點、石友三所部、如果經中央檢點後、或當開往寧夏、以上係討共匪及分配豫境軍隊之大略情形、次爲收編土匪與民團事、此已成爲豫省歷年來最大之詬病、豫民做官心重、有槍數桿、即加入盜竊爲匪、初必與官軍相抗、嗣則提出條件、收編爲正式之隊伍、其紀律既惡劣、而反覆性成、同稱地方之大患、以前諸當局均利用此等隊伍、作爲增厚一已之勢力、而實不知養癰成患、終非民衆之福、西北軍近年來紀律漸壞、職是故也、幸何主任秉承中央命令、對於此等民團土匪、主張一律痛剿、決不收編、其以前已成軍者、亦取消其名義、如此辦法、則地方上少遭塗炭、洵造福不淺也云云

討盧興邦步驟
閩當局决和戰幷施

福州函、全閩注目之討盧問題、自盧興邦九日突有自甘下野解除兵權之電到省、對盧和平之空氣復起、而自十三日黨政軍在省指委會開聯席會議、決定對盧仍貫徹前定計劃、嚴加痛剿後、作戰聲調、乃又復漸見瀰漫、其實對盧之和或戰、省方政軍當局初均抱定應歸中央主裁、當九日盧興邦要求和平之電到省、省府主席楊樹莊即晚立拍一請示之電、向中央請予核示、遂數日即得電覆、略謂玆事應由楊主席酌核情形、全權辦理云云、楊得電後、乃又有和戰幷施之決定、蓋因盧方雖有悔禍之表示、而此種表示是否出於誠意、實爲一先決問題、果不能和、則必出於一戰、故言對盧絕對可望和平解決者、實非眞相、而謂對盧必以武力掃除者、亦非事實之談、至所謂和戰兩策同時幷施步驟、傳者亦不一其詞、玆經多方探訪、關於作戰之佈置、閩業經楊主席樹莊暨陸戰隊總指揮陳良五十六師師長劉和鼎等會同商定、仍以五十七師劉尙志柱振遠陳萬泰三旅任主幹、分擔中左兩路、海軍陸戰隊第二獨立旅林壽國及省警察第二大隊隊長劉宗彝部、省防軍暫編一旅旅長錢玉光部、古屏游擊大隊長陳惠生部、均劃爲右翼、仍由林壽國任右翼司令、中左兩路之進兵計劃、一、封鎖尤溪口、暫不進兵尤溪、以覘盧部究竟有無悔禍舉動、二、向盧部要求接防延建邵、中路劉尙志旅及陳萬泰旅之一團、已均於二十日由水口出發延平、如盧部能如其來電所述、退兵尤溪、聽候改編、則劉旅等即開入延平接收、另由右翼林壽國部各隊續開入建邵接防、否則劉旅等將先駐離延百餘里之吉溪下道等處、等候右翼各隊前進至政和建甌等縣時、向延平夾攻、左翼各隊則擔任封鎖尤溪口、以絕盧部由尤援延之路、盧方之反正隊伍張子明陳鶴齡兩團、即陳榮標舊部、其開往水口、歸左翼司令柱振遠指揮、以增實力、右翼各隊因係取包抄形式、現經決定由古田折轉寧德、轉趨福安、向政和集中、其關於和平方面之設施、除一面由方聲濤派孫本戎赴大田、向盧方交涉、即通林知淵等六人來省外、第二步則將限期促盧部將延建邵隊伍撤退尤溪、聽候改編、再次則明令派遣代表赴尤溪點驗、此外又據軍界消息、盧部方面對和戰問題各派主張、頗不一致、二十日盧興榮周志群孫國鎭周冠鴻余柏良等盧方將領、曾在延平開一緊急會議、盧興榮尙主戰、周志群等則主和、遂無結果而散、嗣有又一派主張先將隊伍撤退建邵兩屬及尤溪縣、以延平爲緩衝地點、請省方派員到延會議接收辦法、果能妥協、則舍戰言和、否則仍當背城一戰、然此說亦爲盧興榮所反對、惟盧之眷屬現已移往尤溪、而周志群部亦表示將自由行動、以此延平市面謠言四起、人心極爲恐慌、已陷入混亂狀態云

湘軍防剿
共產黨匪

長沙通訊、何總指揮奉令赴漢、出席三省綏靖會議、廿四日午乘飛機返省、關於剿共已奉有具體計劃、遵即切實施行

時評
晉閻之今昔觀
(知非)

▲持盈保泰、人人皆能知之、人人均不能行之、由是觀之、天壤間最易爲之事、而其中實難、設能於難處求之、是無往而非易也、溯自變政以來、聲勢赫々者、前仆後繼、不可勝數、其所以着病之處、顯而易見、野心勃々者、當以之爲殷鑒、深加警惕、方不失爲識時務之俊傑矣、何一蹉失足、陷於泥潭之中、衆蒞相隨而盡陷、此無他、心爲利欲所驅使、所謂智昏故也

▲馮玉祥反對吳佩孚、始倡倒戈之謬見、自此一倡百和、倒戈之風、因之遂熾、人謂慶父不去、魯難未已、馮氏在國一日、中國一日不能獲太平、非苛論也、今其下段將領、亦有大不滿意於馮者、足見其不近人情、終至衆叛親離、有必然者、無足惜也

▲最可惜者、閻錫山未經起事之先、何等榮譽、年已將殘、得心猶未稍退、個人毫無主張、只聽失意政客、與不得志之軍閥、串通包圍、遂致忘其所以、其失敗也、尤誰怨乎、今者攜其眷口、亦欲東渡避禍、回憶彼時、能不有今昔之別耶、噫!

東北人物志 玉照履歷部之二 (八十二)

(此一分係屬第二號)

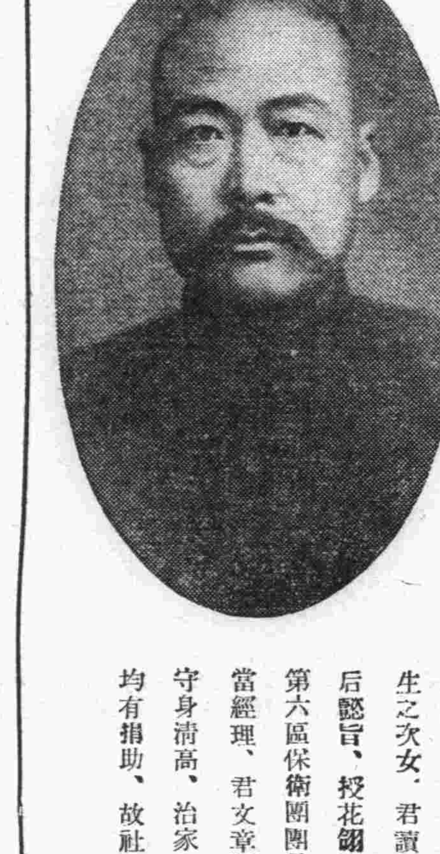

楊允中 字精一、遼寧省昌圖縣人、年四十三歲、任中東路三岔河商會會長、住吉林扶餘縣中東路三岔河站東頭

楊君精一、父輝武公、清貢生、敕授翰林院待詔中憲大夫、民國初年爲鄉議會長、母劉氏、操持家政、井然有條、妻宋氏、清貢生宋文亭先生之次女、君讀書廿餘載、學問淵博、爲一時冠、光緒二十年、奉太后懿旨、授花翎同知銜、辦勸捐委員事、民國九年、公舉君爲扶餘縣第六區保衛團團長、十年公舉君爲中東路三岔河商會會長、任中和祥當經理、君文章洒脫、深得韓柳之醇正、數理精通、又獲邵鄭之眞傳、守身清高、治家有法、高談讜論、慷慨多風、且對於慈善事業、每年均有捐助、故社會咸重仰之

請速寄人物志稿啓事

啓者東北人物志編纂刻已完畢、惟因已繳刊資各位、其中玉照履歷等項尙未寄到者、頗屬不少、現因急於付印、務望撥冗寄下、以免於出版期限有所防碍、是爲至荷

滿洲報東北人物志編纂部謹啓

教育界

中大生逐走黃曝寰 現已照常上課

學生會與八學院請張返校 公布行政費之支配

南京訊、中大自張乃燕辭職去滬、校中更現不安、廿七日上午十一時、該校行總理紀念週、黃曝寰主席、報告該校此次改變組織經過、並謂校長不在京、由彼暫維現狀、報告未畢、即有多數學生、向黃質問、是否促成此次改組、態度嚴重、黃答、彼不過受命行事、對改組不負責、學生等遂大呼曰、你既不能負責、那就歡送你立刻出校、語未竟、即有多人跳上講台、將黃推下、擁至總務處長辦公室、一面將總務處木牌、擲碎地上、嗣又將黃擁至西側門外、大呼歡送、黃遭此、心極不甘、呈當局請嚴辦學生、中大各處牆壁、滿布反黃標語

中央大學學生會二十七日電滬張乃燕云、生會對學校行政組織、仍主前次建議、併裁秘書處、設教務事務兩處、俾免事權之偏重、而增辦事效率、至祈俯允施行、並盼即行回校、採納同學意志、繼續改進校務爲幸

中大八學院二十七日電蔣主席云、頃閱報載、本校校長張乃燕、忽有呈請辭職之舉、究因何故、未審其詳、而謠詠朋興、羣情疑惑、設令稍有紛擾、甚非國家所以維護教育之意、應請批令即日返校主持、以利校務、而釋羣疑、不勝厚幸

總務處長黃曝寰離校後、仍照常上課、並無其他紛擾、該校以後之行政組織、將不設總務處、校長下爲各學院長、各細事務、商承院長辦理、多數學生因改進校務目的已達、不再有其他舉動、中央大學行政經費、外傳有三十餘萬元之鉅、昨該校發表、實在情形如下、該校十九年度經費預算總數共爲一百九十二萬元、除（一）八學院經費一百三十七萬餘元、（二）總建築費十六萬七千元（三）實驗學校經費四萬四千元（四）留學費二萬元、以上四款共計一百六十萬餘元外下餘三十一萬餘元、其支配如左、甲、非行政經費（一）軍事教育科經費一萬八千元（二）普通體育費一萬六千元（三）運動費三千六百元（四）設備費三萬七千餘元（各院圖書儀器等在各院經費項下開支不在其內）（五）補助費三千元（補助各機關團體如鼓樓幼稚園大學聯合會等、及革命功勳子弟津貼）共計七萬七千六百餘元（乙）行政費（一）職員薪俸十二萬六千八百餘元（二）工餉三萬五千六百餘元（三）辦公費七萬三千餘元、共計二十三萬五千四百餘元、查右列乙項之第一二兩款、計以十六萬二千餘元、及第三款辦公費七萬三千餘元、較之最近第二次全國教育會議改進高等教育計畫『職員薪俸不得超過百分之十、辦公費百分之五到十』之標準、毫未超過、此中大行政經費之眞相云

吳縣教育概況 本年度統計

吳縣教育局、昨將十九年度教育概況呈報縣府、茲錄如下（一）全縣學齡兒童計十五萬七千二百九十三人（二）縣立小學一百七十四校、完全小學二十六校、共有九百四十三級、又私立學校四十（三）全縣小學生 縣立小學計二萬二千四百九十九人、私立四千六百三十七人（四）全縣中學及學生數（甲）縣立初中一校學生二百四十六人（乙）縣立鄉村師範學校一校、學生一百六十五人（丙）私立中學十六校、學生共二千二百五十四人（五）全縣教員、縣立學校男教員三百八十一人女教員六十八人、私立學校共教員二百十二人（六）經濟狀況（甲）本年收入約計五十九萬、其來源如漕忙附稅普教畝捐、約入二十八萬六千元、契牙屠宰附稅住戶、舖戶等捐約入十三萬四千元、錠席經懺錫箔捐、約入五萬三千元、市縣田租、約入五萬七千元、學費及補助費、約入六萬元（乙）支出教育行政費二萬一千元、普通教育費九萬六千元、義務教育費三十二萬三千元、社會教育費八萬五千元、其他特別預備等費六萬五千元共支出五十九萬元云

公學堂舉行 創立紀念日

長春頭道溝滿鐵設立之公學堂堂長小林治郎氏、刻爲十一月一日、爲該堂創立紀念日、通函本報分社及中日各機關、原函謂

霜凝皎潔、菊鬭芳菲後比維動靜起居、諸凡佳勝爲祝無量、茲有啓者、於陽歷十一月一日（星期六）爲敝堂創立紀念日於是日、午後一時開演學藝會、發表兒童平常之成績、屆時務希先生稍分時間賁臨賜教、是所切禱、特此順頌時安

長春公學堂長小林治郎謹啓十月二十九日

教委員辭職

鐵嶺縣教育局教育委員趙瀲章氏、被遼寧肇新窯業公司聘請擔任要職、昨日各校長在玉海樓設宴歡送、至遺席另委他人與否、尙無以定云

李校長赴熊岳

安東東邊林科高級中學校々長李廣襄、歷屆高中畢業生即送赴熊岳日人所經營之苗圃菜園實習半年、方足以資深造、並免送省覆試、歷經如斯、辦理有年、近聞該校長以每經往該苗圃實習生、關於日人方面不無酬答、因呈准省教廳允予獎勵、以故該校長昨已赴熊岳、爲日人道賀及就便商將來實習事宜云

國內公私立各大學 授予名譽博士

共有四校北大首發其端

滬訊、歐美諸國之授予博士學位、均非常隆重、或以敬禮之故而授予之、或以外交之故而授予之、有因尊貴之故而授之者、有因作某種論文得中博士考試而授與之者如神學博士、法學博士、則大都爲名譽博士、而不經考試若科學博士、教育學博士則非經考試不可者、至於文學博士斯又或經考試或不經考試、此其通例也、我國學位授予法、教育部迄今尙未公布、國內公私立大學、僣效歐美之成規、授予名譽學位者、據所知計有四校、一爲國立北京大學、於民國八年授予法人班樂衛及美人杜威以名譽博士學位、二、爲聖約翰大學、於去年十二月十四日、授予陳光甫、鍾榮光、劉鴻生、宋子文、薛敏老、陶知行、吳貽芳、晏陽初、誠靜怡、陳光恩、鄭和甫、湯忠謨等十二人以名譽博士學位、三、爲國立中央大學、於本年十月九日、授予比人樊迪文、美人林白克以名譽博士學位、四、爲復旦大學、於本月十七日、授予老同學于右任、邵力子、及校董錢新之、以名譽法學博士學位、聞約翰大學於數年前亦有授予名譽博士之舉但其年月及受學位者之姓名一時不易調查、故從缺

寬縣師講學生 來鳳城參觀

鳳訊、寬甸縣師範講習科、學生四十名、於本年冬底、行將畢業 特組省垣參觀團由范效孔率領、現已參觀完竣、於三十一日來鳳、一日參觀女學及二師、擬三日返寬云

令中小學塡答 訓育之資料

鳳各校已奉到 教育部之問答

鳳城縣立各中小學校、近奉教育部頒來訓育資料問答、共計八項、逐項塡答四條、限於兩星期、一律呈繳於部以便考核云

華商小學校 展覽學生成績

安東華商小學校公函、敬啓者本校爲聯絡學生家長感情起見、訂於十一月二日舉行會及展覽會、藉察學生學業之成績、素仰台端學識精深熱心教育、用特專函預報、並附呈入場券若干張、屆時務懇台駕光臨、詳加指示無任翹企、惟以會場狹小、佈置難週、尚祈鑒諒是荷云

體育

世界運動會 組織運動村

對於選手膳宿 力求咸得適宜

加立福尼亞州勞斯安極而司城通信、一九三二年第十屆世界運動會、對於選手膳宿問題、由合組委員會計劃、組織運動村、此乃該會重要工作之一部、組織此村之計劃、爲柏林會議所採納、大受熱烈歡迎此事預計在劃四個月內、可將該村全部計劃公佈、一旦公佈之後、各國委員當無不稱快、選手之健康安樂、以及心境之平靜、環境之優良、於運動成敗、有莫大關係、是乃各委員所公認、故於飲食口味等事、運動村中、莫不盡力設法、使各國選手得嘗本國飲食之風味、此種設施、各國認爲適宜無比、世界運動會委員會、擬向各國運動委員會提議、各國自派人員前往、俾爲委員會與選手之間、互相接近照料、在運動村中、各國派往之照料人員、亦有辦公處所、將來運動會開始後、奔走於委員會及選手之間、將有重大之助力、以服事各本國之運動家也

春日 繪圖紅樓夢

香月尙先生繪　（繪圖禁止轉載）

第三百二回

探春道、我早起一肚子氣、聽他來了、忽然想起他主子來、素日當家使出來的好撒野的人、我見了他更生氣、雖知他來了、避貓鼠兒是的站了半日、怪可憐的、接着又說了些話、不說他主子待我好、倒說不枉姑娘待我們乃々素日的情意了、這一句話、不但沒了氣、我倒愧了又傷起心來、我細想我一個女孩兒家自已還鬧得沒人疼沒人顧的、我那裏還有好處去待人、口內說到這裏、不免又流下淚來、李紈等見他說得懇切、又想他素日趙姨娘每日誹謗、在王夫人跟前亦爲趙姨娘所累、亦都不免流下淚來、都忙勸他、趁今日清靜、大家商議兩件興利剔弊的事情、也不枉太太委託一場、又提這沒要緊的事做什麼、平兒忙道、我已明白了、姑娘竟說誰好、竟一派人就完了、探春道、雖如此說、也須得回你奶々一聲我們這裏搜剔小利、已經不當、皆因你奶々是個明白人我纔這樣待、若是糊塗多歪多妒的、我也不肯倒像抓他的乖一般了、豈可不商議了行的、平兒笑道、既這樣、我去告訴一聲兒、說着、去了半日、方回來笑道、我說是白走一趟、這樣好事、奶々豈有不依的、探春聽了、便和李紈命人將園中所有婆子的名單要來、大家參度、大家定了幾個人、又將他們一齊傳來、李紈大概告訴與他們、衆人聽了、無不願意也有說那片竹子單交給我、一年工夫、明年又是一片、除了家裏吃的笋、一年還可交些錢糧、這一個說、那一片稻地交給我、一年這些頑的大小雀鳥的粮食、不必動官中錢粮、我還可以交錢粮探春纔要說話、人回大夫來了、進園瞧史姑娘去、衆婆子只得去領大夫、平兒忙說單你們有一百個、也不成個體統、難道沒有兩個管事的頭腦帶進大夫來、回事的那人說有吳大娘和單大娘、他兩個在西南角上聚錦門等着呢、平兒聽說、方罷了、衆婆子去後、探春問寶釵如何寶釵笑答道、勤於始者怠於終、善其辭者嗜其利

學生文藝

我對於白種人壓迫南洋華僑的感想

（熊岳高二十一級生 范循武）

中國閩廣一帶的人、因爲在內地謀生不易、便遷居到南洋去、在那邊有經營小本工廠的、有經營雜貨店的、還有那許多、憑着一双空手、不上十年八年的工夫、就變了資百萬千萬的大財主的、若問他們發財爲甚麼這樣容易、無非是那邊氣侯很暖、物產豐收、只要略爲勤儉一點、就可以發了大財、白種人見了、自然覺得眼熱就想把這權利從華僑手裏奪去、後來果然把這目的達到了、因此佔領南洋各地、查我們失敗的原因、就是因爲滿清政府、沒有派兵保護華僑、所以弄到這樣局面、自從白種人經營南洋之後、他們一方面利用華人做工、一方面又防止華人的團體運動、一方面又極力抑制華人的敎育、就是內地的人、到那邊遊歷、上岸時也要經過極嚴密、極苛刻的檢查、總括說起來、無非是要保守他們自已的利益、壓迫華僑不使他們有翻身的日子罷了、你想這白種人、可惡不可惡呢！我在白種人壓迫華僑生了一個感想、諸位同胞呀！請想想白種人對於我們這樣不平等、怎能够不去據理和他們力爭呢？唉！好狠心的白種人呀！你用種種的方法、來欺壓我同胞、我們是永久不能忘掉的、還要把你們一個個的打除、好像打那毒蛇猛獸一般、望我們的同胞們、只要努力奮鬥罷了

瀋陽

接洽事務已完畢 石友三將離瀋 遄返新鄉改編軍隊 設立辦事處日內即成立

日前來瀋晉謁張副司令商洽改編軍隊問題及防務事宜之石友三氏刻以蒞瀋多日事務告竣急於歸隊整理軍隊計決定於日內去瀋遄返新鄉從事改編軍隊開事畢後仍行來瀋協商防務問題石對於軍事接洽上爲求便利起見並特於瀋設立辦事處以便接洽該辦事處日內即正式成立云(星)

遼北及西夾荒 設治之籌備 由總辦負責

省政府主席臧式毅氏以遼北及西夾荒兩處擬將設治業經提出省委會議決公佈在案茲爲進行計特於三日令行該兩總辦負責籌設治並飭將設治地點及警學辦法詳爲擬報以憑核辦云(捷)

平津憲兵 組織之內容

東北憲兵司令陳興亞氏前奉張漢卿副司令之命赴平編制憲兵以便統轄已誌前報茲聞於月之三日該司令特電告邊署平津憲兵內容組織辦法特訪詳細列後收編平津憲兵辦法大綱八條(一)暫定編成四隊先就原有憲兵汰留改編二隊或三隊不足之數另行招募仍名之曰東北憲兵(二)東北憲兵設副司令一人承東北憲兵司令之命專駐平辦事即合北平憲兵司令部改爲東北憲兵駐平副司令部但副司令之駐平副司令部及憲兵各隊之編制應縮小編制表另呈(三)裝械糧餉統由遼寧東北憲兵司令部頒發(四)駐平津憲兵應照衛戍條例聽衛戍司令之命令指揮(五)北平市政府及河北省政府應撥之平津憲兵經費均解交陸海空軍副司令部或東北邊防總司令部(六)

鄒督辦返任

興安屯墾督辦鄒作華氏日前來瀋與當局接洽屯墾事宜刻以完畢兼以邊塞防務吃緊遂於四日午后三時急行車離瀋返興安云(星)

繁現有下級職員不敷分配特請准張司令長官在東北學生隊選拔學生三十名任爲該處三等少尉軍需每人月薪二十五元至四十元惟須送往軍需班附設學校肆業三個月後再爲分發任職服務以資慎重云(捷)

由學生隊中 選拔三十名 充任邊署軍需

東北邊防軍司令長官公署軍需處因近來該處各股公務紛

蘇俄革命紀念 宜維持治安

茲擬哈電云本月七日爲蘇俄革命紀念日俄僑擬照往例在東鐵各俱樂部舉行慶祝大會俄領已照會外交特派員公署外署已轉函特警處注意維持治安云(星)

翱翔於連山空中 飛機演習戰鬥 南苑飛行場尚未修成

東北航空隊第四隊々長雷良由平返瀋報告在南苑勘定飛行場等情迭誌報端茲聞該飛行場尚未修築成功該隊長擬於日內先飛往飛機四架在平服務其餘二十三架俟南苑飛行場修竣即行飛往又東北爲訓練飛機計故近日派飛機在連山灣一帶從事訓練日前已由航空副司令部派往飛機數十架連日飛翔空中以期熟練而張代理司令亦於日前前往督查種切一俟完畢即行返瀋云航空司令部第四大隊爲演習戰鬥技術起見經張煥相司令派日本教官率飛機十二架及應用品於四日駛往連山葫蘆島一帶實施練習戰鬥技術云(星)

開發東北墾務 確定根本策 留備採擇施行

東北政務委員會現據政治學士于吉禎條陳請開發東北墾務確定根本善策以增國富等情張委員學良以該員所擬已放未放荒地搶墾辦法具有見地已於三日指令准予留備採擇施行云(捷)

財政廳令造 廿年度預算

財政廳長張恒若氏現以十九年轉瞬將終所有二十年度全國家地方取支預算亟應提前趕造以便審核彙編是以於月之四日通函省垣各機關及令各縣迅將二十年度經費收支預算造表呈報云(癸)

遙維親王遊瀋寫眞

上、張副司令招宴遙親王於北陵別墅請各國領事作陪
中、張副司令與遙親王合影
下、遙親王遊覽博物館
(東北新聞影片社攝)

爲改革東北司法 招開司法會議 通知各法院長屆期參予

東北最高法院院長孔昭焱氏現爲整理東北司法而資改革起見定於十五日召集遼吉黑熱四省司法會議以資共同計論應興應革事宜昨已正式通知該省各法院院長屆時前來參予以便討論東北司法興革問題云(星)

經濟考查團 由撫順歸來 又離瀋赴哈

中央大學經濟考察團來瀋調查商業等情已迭誌各報該團以考查任務終了遂於三日上午由南滿列車去撫參觀該處煤礦刻以完結已於四日返瀋稍爲逗留即搭即日便車去瀋赴哈考查該地之經濟情形一俟完竣即行南旋云(星)

高等法院焚煙土

高等法院院長史延程氏以前後沒收之煙土共六十三包七千零五十四兩於月之四日該氏函請各機關各法團等均派代表到場監視在大西邊門外商埠七緯路焚燬至下午一時始畢而返云(珠)

除向俄嚴重交涉外 派員視查邊防 有赤黨及蒙古青年擾亂

司令長官張學良氏頃以蘇俄迭派共黨及蒙古青年在我邊境擾亂除電莫全權向俄提出嚴重交涉外於月之四日特派諮議李夢星北上赴邊境一帶視查云(珠)

巴英額到哈

茲接給電云新任濱江關監督巴英額氏昨日來哈四日已到廳視事矣(星)

控告豐潤縣長 宜在冀省府 邊署未便受理

東北邊防軍司令長官公署現據劉曉川呈控河北省豐潤縣縣長高茂縱匪殃民請撤查懲辦等情張學良司令長官以該民所控該縣縣長違法各情形事屬河北省政府主管範圍本署未便受理特於四日指令該民如果理由充實逕赴河北省政府控訴可也云(捷)

董旅長電告 收編甲車隊

司令長官張學良氏本月(支)四日接得第一軍第五旅長董

共一千一百三十二人由該隊饒子東參謀長率領開赴北平轉到軍部聽候改編張垣工廠製造炮車一輛所有存儲各項材料其夥仍繼續製造中等情除復電准如收編外當即飭軍事廳備案存查云(珠)

稻穗掛泥冲洗法

稻穗掛泥泥不掉則稻必死今水災漏地稻田多有被水淹沒者稻穗難免不有掛泥之虞農礦廳前據撫順縣水利局金局長呈稱民國十四年鳳城縣稻田有被水淹沒稻穗掛泥者曾見該縣農人以水槽兜稻池水冲洗用竹箒掃之泥去稻活今歲該局轄境被水淹掛泥之稻田亦施此法頗見功效此法費欵無多獲益非淺補救稻苗洵屬善策劉鶚九廳長據呈後乃於月之四日通令各縣水利局及段監工員轉飭所屬境內各稻戶如有稻苗受此災害者即使此法以資補救云(癸)

副司令部之 文武官員數 總計二百十八人

陸海空軍副司令部現正着手組織茲悉其部內文武官階名額係武官簡任職(中將少將上校)三十一人薦任職(中校少校)七十六人委任職(上尉少尉)四十四人共一百五十一人文官簡任職四人薦任職二十人委任職三十五人共五十九人文武雙方總計二百十

長春

赤黨運動紀念中 中日嚴加戒備 公安局拿獲真正共犯

長春特派員訊本月七日爲蘇聯共黨謀變紀念日本埠二道溝方面赤俄及各地方共產關係者於斯日循例舉行慶祝活動史聞特別區寬城子警察分署關署長路警總段常段長駐在鐵護路軍隊長官等於前數日疊次招集部下軍警官長特開防共會議屆時派遣得力軍警四出防維以保地公安又長春頭道溝日本警察署長石井金三郎氏亦於近日分諭部下警官巡查等分組出動檢查旅外旅客有無赤化行爲期以澈底清查而防共禍云又據本埠特訊云長春市公安局長修雲汀氏督同部下警官於日前在轄境之內拿獲真正共產黨犯現任四區四校模範校長鄭健一名供二十四歲伊通縣人並當場搜出共產黨函件一並逮局拘押不久解省究辦云

人云(捷)

向有同業公會之組織日前該同業會假總會照新章選舉計初選委員十一人李華南得四十二票王立堂四十票陳國卿三十八票張子洲三十八票曲竹溪三十七票孫敬修二十五票張雨田二十四票傅鴻恩二十三票紀錫三二十一票段福堂十九票周錫三十七票以上十一人計得票最多者應選爲委員又孫顯謨劉福堂胡松軒郭希聖陶曉東等五人得票次多應選爲候補委員複選常務委員五人計陳國卿得十票孫敬修得八票張子洲八票李華南八票傅鴻恩五票當選王立堂段福堂二人得票次多數爲候補常委陳國卿七票當選爲主席業已分別揭曉云

開原

民間白契廢除 改用官契紙

開原縣政府奉財政廳令略謂查民間典賣田房依照部章本以官契紙爲憑不應另立白契惟官契紙幅過小闊略尤多遂致民間轉移產權仍皆先立白契然後請領官契非特徒存官契之名毫無裨且使官家監察效力無形消失匿價偷漏流引叢生甚有不肖奸民偷典私押輾轉售入外人之手動輒釀成交涉實與立法本旨大相懸殊茲爲鄭重國土計擬將部頒契紙及民間白契一律廢除改訂官契紙並施行章程十七條凡民間典賣不動產均應使用官契紙持之投稅以除積弊等情限文到日一律實行速急來廳呈領以備填用並將前發官契繳銷以免抵觸等因該縣政府奉此後業已照辦請領云

商業註冊 展限三月 過期即處罰

開原縣政府頃奉省政府訓令略謂查商業註冊早經飭令屆限各縣商民仍多玩忽理應分別處罰惟念各縣多屬僻地山荒一般工廠商號昧於手續困於經濟以致延遲爲體恤商艱起見應自十一月一日起再展限三個月倘再玩忽不遵即行處罰不貸該縣長奉命後當即轉飭商會遵照云

農安

切斷電話持槍威嚇 燒商深夜被搶 五胡匪穴牆自由出入

西門外燒商鴻盛源於上月念四日早一時突來匪人五名闖入櫃房先將電話線扯斷用槍威嚇櫃夥許令臥床勿動逼迫經理趙相儀速將現欵現出免遭毒手趙素恃外有警團之保衛內依有更夫八名通宵看護且有大槍六支以備自衛決不料變出倉卒比時喊至甜由寐驚醒猝抓衣不得(早被賊匿於他處)忐忑萬分本屋雖有大槍四桿早到匪手被迫無路只得赤身將存次櫃搬開存吉帖五十餘萬吊被匪悉數席捲並索槍照趙亦現出諸事搶畢始從容遁去該櫃夥皆起始詢來匪原因據櫃房更夫云稱今晚電燈初一放光即止天甚黑正在房上打更不知由何忽一人將吾抱住不容動轉明知匪來強搶亦無如何旋經報告西門警察復轉報公安局適值局長金國楨及第一分局長王榮昇以是晚天黑電燈無光惟恐發生意外之禍是以率同局員以及各皆查員等梭巡街巷以備非常遽聆報告金局長帶同各員飛臨該號驗看見由該號西外牆穴一窿條由此進來潛至櫃房牆外又穴一圓洞魚貫而入其他更夫皆在前院距離甚遠不得聞知該處僅一更夫已被絆住不但不准喊嚷亦不令其行動該匪五人由其不疑攻其不備當即搶畢仍由來處而遁該局長驗明賊來踪影及詢明底蘊始派公安局馬步隊四出追緝能否弋獲姑誌以覘云

海拉爾

第十五旅奉令進關 編入於第三軍 第二旅調來海站接防 仍由蘇司令指揮節制

蘇炳文司令所屬之第十五旅於去歲防俄之際官兵奮勇殺敵極著殊勛久爲最高當局所嘉許近因關內作亂遼寧張副司令不忍北方民衆常罹兵革之患乃毅然發出巧電派第一二兩軍先後入關爲和平之倡導已屢誌各報茲以入關軍隊仍不足分配更擬編制第三軍繼續入關俾和平早日實現聞已電調十五旅急速準備入關又因邊防重要必須知兵大員坐鎮免生西顧之憂千軍易致名將難得蘇司令爲東北健將自不便輕易調離此重要邊鎮乃以黑龍江國防第二旅調海撥爲蘇司令指揮節制以重邊防云

劉局長定期接鈐

農安稅捐征收局長譚書銘在任將及一年聞其宜言不但未會賺錢且虧賠若干窃本邑稅捐最謂優缺邏邇共曉曆任局長均數十百萬吊賺錢每經撤換無不飽載而去今譚遽云虧賠多不見信譚以今冬如不被撤雖有虧累尚無可慮詎料事與願違忽來撤差公文遺缺以富錦稅捐局長劉兆鵬調充譚遂清理各欵以備交卸始知虧欠公私欵項竟至六百萬吊聞私欵多係商界尚可通融緩交而虧公欵二三百萬吊不容稍緩譚恐緩不濟急遂隻身回籍措欵當譚返回而繼任者尚未至至譚措欵與否不知其詳而劉局長至本月念九日帶同多人至農下榻於縣署前誌同興利客棧聞擬定十月一日接鈐視事最可駭者以前歷任局長皆寓燒當及糧棧等商以便與商會主席及各委員等接洽嗣後辦事不患掣肘今劉局長獨異必有一番作用姑誌以覘之

海城

王局長公畢歸來

本城公安局長王國棟於上月下旬躬赴省城向警當局陳述秋季剿匪經過情形一則會具前稿茲聞該局長已於月之三日由奉歸來矣

徵收局長之對調

本縣稅捐徵收局長高秀山人品高尚性質敦樸到任未及一年清廉自守商賈不擾誠所謂辦事認眞分毫不苟且稅收比較超越尋常茲不悉何因忽接財政廳令將該局長與泰來縣徵收王局長對調刻該局正趕辦交代異常忙碌云

克山

今冬決定 修至古城子

本報前載本縣縣長進省向省當局交涉齊克鐵路事茲聞據政府傳出確息本日(二十九)孫縣長回電齊克路業向當局交涉妥叶今冬決定修至克山縣西三十里之古城子至於何以不能立時修到克山原因大約因鋼軌不足無處購辦之故然歟否歟姑誌所聞以觀究竟

金州

消防手實地練習 散布防火傳單 說明打倒回祿的妙法

時屆冬令藉火禦寒倘有不愼致兆焚如警署豫防火災計俾人民知所警惕日昨特招集消防手實地練習以備萬一印成白話傳單散布各戶今將白話補錄如左

諸位不畏回祿麼？

諸位！如今已經到了回祿夏鬧的時候兒了倘或諸稍不警惕這可怕可畏的回祿就光顧諸位諸位還不知道回祿的慘殘麼打倒回祿與避慘禍的妙法就是如左！

一、及火墻火炕火爐子甚麼的務必於未使用之前細細詳詳的檢查纔是
二、安煙筒之時萬不可挨接可燃質物倘或萬不得已之時務須用不燃質物隔斷爲要尤其是煙筒之先端至短也非有從房頂兒三尺以上之距離不可
三、特要注意拾掇對於剛一爬出來的爐灰
四、及火墻火炕火爐子甚麼的燒火口左近的地方兒務須平常整頓尤其是稍柴氣化性的油類等物總愛引火的東西萬不可擱着旁邊兒
五、不叫小孩兒們把火玩弄
六、對於神佛的供燈燒紙等類更要小心
七、特要戒心放弄○炮

金州警察署

官民參拜明治節

十一月三日恭逢明治節於午前九時中日官紳各衣冠整肅赴民政署增田民政署長代表受官民參拜畢再赴金州小學奉拜御影於庭前舉行國旗揭揚式並各戶高揭日章旗以表祭意

巴監督公畢返任

據交通界消息云新任濱江關監督巴英額氏前爲奉令接收濱關事宜就緒躬親赴遼面謁張副司令報告一切事訖之後於昨(三日)下午九時許搭乘滿鐵急行列車由遼寧到長下車之後未留稍停即換乘東鐵列車直去哈爾濱云

日軍隊耐寒教練

長春頭道溝駐在日本陸軍聯隊定於日內在滿鐵附屬地中央通西公園附近舉行耐寒行軍實地演習防守攻戰一切工作屆時當有一番教練云

新局長因公赴遼

吉黑榷運局長靳邦彥氏頃爲報告鹽政及財政問題預定今日三日上午八時三十分搭乘滿鐵急行列車躬親赴瀋陽面謁張副司令有所陳述其返任之期約在一星期之內云

安東

航業同業選主席

安東航業各商計有四十餘家

蘭

股匪不支已潰逃 號兵中彈斃命 遊擊隊因日暮未得窮追

駐紮嶺之游擊隊王隊長於二十五日在距嶺十餘里處與股匪二十餘名接仗正值匪人潰竄之際忽飛來一彈將該隊號兵當場擊斃王隊長雖勇於剿捕奈日暮天黑匪遂趁勢逃去云

吉林

劉處長視查道路

吉林市政籌備處劉芳圃處長自辦理市政以來對諸道路頗形注意以利交通除飭工修平城內外及東西關吉馬路外該處長並於日昨親赴各馬路視查一週以重路政而便行人云

蘇科長到局視事

吉林省會公安局第二科司法科科長葉向榮因事調委遺缺已於隔昨委蘇潤濤接充新任科長蘇潤濤氏奉委後以責任重要遂於日昨到局謝委照常視事云(字)

磐石

區公所聘員籌備

磐石縣第一區區公所成立伊始首先調查公民資格必先聘請籌備員多人以便調查各鄉鎮之公民是以十月卅日假公安第一分局地點招集被聘人員研究入手之辦法云云

更正

本報前載克山縣商業蕭條荒閉商號十八家內有會成興等茲探得會成興並未關閉尚在營業正盛之時合即更正免誤以會

本社啓事

各分社若以現大洋以外錢鈔滙本社時按照左開行市▲今日之行市

大洋兌金票 五六、九〇
大洋兌鈔票 九八、八〇
大洋兌小洋 一一四、六〇

經理部啓

招募各埠代理店

女界福主治婦女子宮諸病 經血不調 胎前產後 白帶赤帶 五癆七傷 諸虛百損 常患小產 下元虛寒 癥瘕積聚 不思飲食 形容枯瘦 腰腿肚病 一切婦女諸病 百發百中 莫不奇效 試最新婦女萬應萬靈之良藥也

各大藥房皆出售 詳細說明函索即寄
總發行處 大連市平和街四八 運記全段大藥房

招募各埠代理店

本藥房在省城開設二十餘年久蒙紳商軍學各界光顧今爲杜絕淋毒傳染起見現由西洋運到淋病新藥 殺菌止淋丸

殺菌解毒清淋去濁靈妙無比善能急性淋慢性淋無論新久凡五淋白濁諸症一經服用直達尿道止濁一定藥到病除誠爲第一治淋諸藥之方也思淋諸君若購試之量信言無謬請一試三日用之定價現大洋一元○購六日用者二元外埠函購不加郵費務須掛號封口蓋章詳開住址

遼寧大西城門外電車站 英美大藥房謹啓

世界大戲院
自九月十二日起連演五天
三集 外添滑稽 空城計 貳大本 白蛇傳
胡金如 玉蝶 主演
下期准演 乾隆下江南

上海大戲院
新設電話二二五四七番
陽曆十一月二號起映
(暨南公司最新出品)
四集火燒青龍寺
一名飛仙怪道
(神怪變化 香艷武術 佳片)
此片神怪猛烈關機險冒 表演各節此一二三集尤有過之令人噴爲觀止
下期續映第六集 關東大俠

韓奇逢大藥士啓者、儂因求學用功之過度、致患血虧氣衰症、時常頭迷、四肢無力、心忙心跳、白帶過多、經血不調、自于歸之后、因家務紛忙、操勞過甚、病尤加劇、曾經中外名醫調治、均無功效、幸有友人李君贈送(黑雞白鳳丸)半打、服之果然有效、又購服半打、病已除根如此良藥不可多得、特奉上像片一紙、請登報端以誌謝忱、此請大安、駐玉敬書附像片一紙

黑雞白鳳丸百發百中凡患經血各病服之藥力絕大萬試萬靈老婦服月經復至姙娠子女腰腿腹痛心忙心跳或年久之白帶久不孕育子宮寒冷速服此藥百發百中有立桿見影之功以湯藥之效購服一試其效力使知

定價奉總公司通告由國曆十月一日起每打五十元每盒五元吉黑區每打哈洋六十元每盒六元

總發行上海四馬路中和里韓奇逢藥房無限公司
分發行天津法界信昌里十三號韓奇逢藥房無限公司
哈爾濱道外萬國車票隔壁韓奇逢藥房無限公司
遼寧大西邊門外三經路東邊

韓奇逢藥房無限公司分行

瑣聞

△租界猪肉增價

（長春）頭道溝猪肉商組合同人等近以金貴銀賤官帖暴跌該同業等應納之官稅及一切開支均以金票本位長此因不堪賠累是以招集同業集議於本月一日起附屬地內猪肉之售出除飯館每斤按官帖七十吊外其他普通價目每斤售官帖七十二吊又商埠地肉商等因其他連帶關係及納稅方面較之租界稍輕是以每猪肉一斤僅售官帖六十八吊云

△回教舉行開會

（長春）市六馬路東首清眞寺附設之回教會長阿衡頃以月之三日爲該宗教舉行聖母大會之期特招集在長春附近之回教徒等到會慶祝查斯日同民赴淸眞寺者甚衆至其開會內幕情形因宗教關係無從探悉云

△馬車肇禍傷人

（長春）商埠六馬路地方於月之三日下午三時許有第六四六號客馬車載同乘客馳騁奔走之際與南嶺軍營之自用馬車相碰彼時因冰雪在地致將六四六號之客馬車撞翻當將乘客王崔氏年二十九歲之左腿軋斷其車夫劉鳳樓之右腿撞傷當由値崗警察電知平康里軍警稽查處派員將受傷人及肇事馬車一併帶處核辦云

△病漢死於途中

（長春）商埠大馬路輔仁胡同路側於昨早發現病漢李景泰一名呻吟路旁狀甚危篤當經一區永長路分所長沈春浦氏查悉立即設法營救意擬收歸敎養工廠救治不圖該病漢李某行經東三馬路地方病發身死當即請驗掩埋

△火警燒房十間

（長春）市五區管界南關艾家店胡同門牌十二號住戶劉宏驥家於日前應二時許不悉因何起火倏然火勢熊熊當經公安消防隊馳往灌救至三時許始撲熄事後點查燒去平房十間云云

△九月無傳染症

（吉林）省會公安局第三科即衛生科調查九月份內吉林省城對諸因傳染病而亡命者一人亦無亟應具文呈報以便彙報該科遂於日昨列表呈報云

△磐石擬修縣誌

（吉林）磐石縣現擬修該縣縣誌以資紀念當由該縣自治欵項下籌集五千元作爲公費及探訪古迹旅費之用現已公同議決不日即將立局辦事云

△軍隊請領糧秣

（吉林）省城陸軍十旅及衛隊卅四團等軍隊現查茲屆領本月份兵夫給養及馬匹飼料之期事關軍用糧秣未便延悞各該軍隊遂於日昨派員來省糧秣廠紛紛請領本月份糧秣該廠已照數發訖云

△查禁紅旗日報

（吉林）省政府民政廳現查有紅旗日報內含有反動性質亟應查禁免亂治安民政廳遂於日昨通令各縣局嚴行查禁紅旗日報勿稍疏忽云

△所長仁慈可風

（安東）鴨渾兩江木業事務所長白蓋忱素重道德其夫人隋氏亦以慈懷素志凡其收養孤苦零丁之兒女等甚得及成立代覓字人或以其相當生活等等慈行爲鄉佑所深悉繼聞月前該所長夫婦因就丹桂舞台觀劇散戲出園適遇一七八歲丐兒衣服襤褸避於路側殊堪惻憫遂詢其住址父母據稱父早亡隨母到安謀食母又因病死去言隨淚下該所長夫婦不禁惻隱心生當令隨同到家改易衣食現已二十餘日遂日與一般兒女嬉戲於庭院以待將來成年自謀生活白氏夫婦之功德曷其有極

△又一負債潛逃

（安東）安埠後潮溝與讓胡同雜貨商同合福執事王某近因外債甚多無法支持遂於日昨三十潛逃其遺留物品當經總商會協同就近分所查封並限債權者於十五日前開單送會以便屆時拍賣分攤云

△死罪改用絞刑

（安東）安埠縣政府頃奉省令關于法律所處死刑犯人現經東北委員會議決自通令後皆用絞刑現在省垣亦實行令仰各縣一律遵照云

△整頓稻田辦法

（安東）水利局頃奉省農礦廳令案查去歲一勞永逸起見擬以所丈稻田畝數作爲永久徵收水利根據曾經通令在案近來各局稻戶紛紛呈請註銷而新稻田若從未據報加以舊有去職員巡難保不無扶同隱匿情事因於開水利會議時提出議案當經議決本年仍行從事勘丈其間有轄境遼濶地段零星各局情形既屬特殊而該管局長對於往者所丈畝數確有把握並無遺漏者應准自行酌量變通辦理准即按照原丈畝數據以徵其關於新闢及請銷報災等項仍應切實勘明一併詳細冊報副後備經本廳查有隱匿偷漏及畝數與冊不符等情該管局長須負完全責任其餘各局凡無特殊情形均着一律行總勘丈不得藉端違抗尤須督飭員巡嚴禁滋擾鄉民及營私舞弊對於水量缺乏之處宜剴切指導不得輕任改移勘竣須從速冊報毋稍延宕此次稻田畝數與韓僑人數之增減課其殿最主勘丈費則俟核定後再行飭發爲此特通令各水利局遵照辦理等因該局奉令後當已分行查照在案

△煙館限期遷移

（安東）安埠附屬地西道橋公和樓前一帶新建門市房外雖以某商號爲名後屋皆私自賣鴉片是以一般黑籍君子絡繹於途現日警署以此處爲交通要道大煙館叢雜其間於觀瞻有碍遂通知該處限五日內一律遷於背處云

△氣候轉寒降雪

（伊通）邑街近幾日來寒風颼然凛々陰雲密佈於一日午後竟大雪紛飛至夜半未止半尺餘深來歲預兆豐年可慶矣

△好賭博者鑒諸

（農安）新任公安局長金國楨以鴉片煙嗎啡能弱種殃民並以國恥攸關至賭爲盜媒早已懸爲例禁嗜好者愚骨難化雖迭經懲罰然仍有不肖者甘蹈故轍懲不畏法殊堪痛恨故爲任伊始爲雪國恥並保衛治安對煙賭嗎啡異常注意爲根本淨絕計將街市素打嗎啡及游手好閑毫無正業者繼續捉送游民習藝所並在某販賣煙禁物者門首設一崗位令警官輪流値班認眞監視凡由該處出入者立即檢驗一有違禁物即行送懲而來源斷絕有此嗜好者皆無形戒除本城左近煙賭已告淨絕並聞有多數賭徒以本城不能暢其所欲多潛至鄉村藉禾稼爲影身聚衆賭要日移易多處不易捉獲有督查員鮑明寬恩俊卿等詳細偵探先捉住會局跑封者始鈎知娶賭處當即會同各警官在維家屯捉住賭犯廿一名送縣罰辦旋聞司法公署當庭宣判每名判罰大洋四百元並有本街工人周懷有與其父及其甥等玩要雀亦被獲送懲除其父原情釋放外其三名亦每名科罰大洋二百四十元以示懲戒詎料如是重罰多無力抽贖不免拘禁執行因此廢時失業並拘囚圄身不得自由何若改邪崇正各務本分國家法網雖密能告何云云

△建築劇園落成

（農安）近年來多有在此組織戲園經年演唱苦無相當地點春夏搭布棚秋冬擇租空閑市房因陋就簡將就演唱其實諸多不便亦無可如何這有本邑住民李治田在東街迤南有市房多間原係澡塘故址重新改修戲樓一座式樣新奇大有可觀刻正大興土木聞仲秋節前工程報竣屆期演戲三天不賣戲票以資慶賀新樂落成云云

△村副接充村長

（海城）九區耿庄子村長馬澤棠氏自春間村公所成立之際當被村衆選擧爲村長之職爾時馬君百般不允後因衆情難却勉就是職祇任之後因家務事多不能脫身恐遺誤會務故決意辭去村長之職當蒙縣府照准令村副接充村副遺缺以得票次多數者補充該村公所於月之二十八日招集董事會議當場議決着村副汪玉忱氏接充村長以前任村長孫紹周氏接充村副今已備文送呈縣府云

△高分局長履新

（海城）警察第九區前代理分局長宋錫三氏經總局調局另委遺缺令委高炳文氏接充於月之三十號來區接事聞高分局長係警界老手學問淵博富有經濟屢充警界要職九區原係毋鄉人地相宜對於地方興革之事定能力加整頓吾九區得此高明警官地方均稱慶幸云

△市面異常蕭條

（海城）本城商業之家因錢法奇緊頗呈蕭條氣象其最大原因爲秋季糧行步々跌價雜糧店無事耳做因而波及各項商買據老於商事者云本歲商工業之衰類爲卅年來所未有云

△大隊部遷前院

（海城）本城新任公安大隊長趙錫九氏接任而還鑒於舊日之辦公室屋宇窄狹於辦理公務上諸多不便因此將警察教練所原占之東嶽大殿騰出尋木工重新修繕以便擇日遷入至教練所則搬後院大隊部辦公處云

△佈告人民納賦

（海城）縣政府於月之一日在府前揭示欄貼出佈告略謂輸納賦稅爲人民應盡之義務附收畝捐維持警學更不容言自佈告之日起仰一體踴躍輸將並以前之滯欠務須隨新賦一同繳納以盡食毛踐土之義務云

△司機生已揭曉

（海城）本城利通汽車公司於月之二日奉縣政府及公安局令在小南門裡縣立第一小校操塲中實行考試是日縣府曾派監視一名同公安局督察長等當時按名考試技手等當試官面前將汽車駕駛控御疾徐進退無不運轉如意口試時又能答辯車體之機件如何構造損壞時如何解剖如何修繕結果取中劉鳳桐劉重友等三名聞其考試證書日內即爲發下云

△電影行將開幕

（海城）我們全知道電影是一種高尙的娛樂品因爲電影中所演的故事全是用義正當而精奇所以能够改良社會的風俗並且是科學的結晶品所以可以增進個人的智識因此各大埠早已影院林立深受各界歡迎惟獨我們海城到今天還沒有一家電影院眞是一件憾事了據說海城是東省的一個商務發達的大城市交通便利仕賈雲集而學校林立文化激進但是各界每苦於公餘之暇得不到好的娛樂來調濟精神方面的苦悶眞是太令人難堪了現在好了有一件可驚而又可喜的消息來報告諸位就是本城現有幾位紳商成立了一處電影院地址在大觀樓舊址重新修理非常的合適而且不久就開幕了請各界多多的注意

△執事因債自殺

（海城）九區耿庄子大街路北永盛和執事林士榮年四十餘歲生性檢樸家景頗可過度於今年春間與本街尙某合資設立永盛和點心舖附帶雜貨開幕之始生意甚爲發展不料至夏間受金貴銀賤之影響損失過鉅爾時該號雖受損失尙可敷衍及至秋節後正是卯期歸欵之際櫃事無法支持欲向家中籌欵乃伊之家庭不但不能諒欵家中上下反口出怨言均不滿意林某處於進退維谷既無顏對於家中老幼櫃上生意尤無法支持千思萬想無有良策不如一死了之遂於十月二十九日午後十時許自縊於本櫃屋內後報官檢驗確係自縊身死伊家中備棺埋葬後經詳細調查該號兩股連本共賠不足千元現洋即送了一條人命寄語營商之家總然生意受了損失過鉅亦得設法維持何況爲區區之欵斷送了生命

△物價宜亟平抑

（海城）本縣第三科因豬肉價昂曾簽呈縣府勸令跌價藉以平和市面縣當局據呈已傳諭公安局豬肉每斤祇準賣奉小洋十五元違則嚴行究辦剋公安局已轉諭各區分局一體遵照辦理矣按本縣物價自度秋節以來無不逐漸跌落除疋頭而外糧米菜蔬較節前減却十分之三四但市面所當平抑者尙不止此第一理髮屋不但未落照元價又復提高次則成衣舖之手工做件綵條衣服索現洋三元有奇其餘他項手藝之類此者更指不勝屈查商工業本屬一系今落者自落漲者自漲揆諸物價原則其市情何得云平望有管轄之責者對上記數端應澈底平抑亦維繫社會之一端也

△飭屬嚴拿煙賭

（鐵嶺）本邑公安局長張敬先氏到任以來對於警務曾積極整頓頃又鑒於煙賭兩項遺害地方良非淺鮮特飭所屬分所嚴加查拿以期淨盡而肅地方云

△省令淸查戶口

（鐵嶺）本縣前奉省令略開查年來匪患之未能肅淸原因雖有多端而戶口之未能澈查亦其一也値此冬防臨邇各縣局對於管於治安稍有疏忽難免不肖之徒乘機思逞究其原因多以各縣局平時對於戶口未能淸查以致地方不安寧自此次通令後各縣局管界內如再查出定即從嚴懲處等情本縣令後奉當即分令各屬遵照云

△懸賞尋找逃妻

（下九台）站西小河沿子農民鄭某之妻於上月中浣携資潛逃杳無踪跡其夫後下備官帖三萬吊懸爲酬金有能獲捕者則全數奉酬云

△玉鳳遠走高飛

（下九台）本站西小劉家屯窩子劉秉權者於今春以現洋一千四百元在天津二等妓院爲妓女玉鳳脫籍偕回故里藏諸金屋而玉鳳不慣吉省風俗氣候久蓄珠還之心奈無機可乘適於月之二日劉某因事赴吉玉鳳遂乘隙席捲所有高飛潛逃云

△嗎啡鬼多倒斃

（下九台）自近日雪天乍寒正嗎啡鬼難關時也本站號稱特産斯罪之區是因彼等連日倒斃時有所聞惟其厥狀極慘或仰或臥身無一縷毒點如星身無完膚誠令人不堪入目云

△注重團丁操練

（下九台）德惠各區團丁自李縣長到任整頓以來招丁備械已皆一律成立爲注重訓練起見定於每月杪齊集縣署合操一次以比成績云

△飭令鈐領提成

（營口）駐營東三省鹽運使張之漢氏茲以本期緝欵提成業已核妥昨已通令所屬各場知事各緝私局長限期來署鈐領按級頒發以資獎勵云

△參貨仍無購主

（營口）我埠每屆秋令各地參客咸來此交易故市況爲之一振惟近來受經濟之影響各地參客多裹足不前是以今秋參市頗呈寂靜之景況也

△貨棧遷出茶園

（營口）本埠愛國茶園自租與瑞昌成闢作貨棧以來迄今數載現該號新屋告成將貨棧遷移該號後院昨已搬運完畢而茶園又空間云

△盜匪槍決示衆

（磐石）十月卅日將已判決極刑之盜犯一名由大樓提出以車載至北乾溝子執行槍決示衆矣

△初雪積四五寸

（磐石）十月卅一日當初黑之際天氣驟變雨雪霏霏終夜未止次日初明雪始停止已有四五寸之積雪矣

△嗎啡鬼死一個

（錦西）第七區界內昨因天道陰涼又因立冬將至連日北風飄々本鎭內有吳大眼者素有嗎啡之嗜未能過癮肚內無食身上無衣至此天氣嚴寒之際於昨夜身赴幽冥名登鬼籙云

△教練班將畢業

（復縣）本縣公安局附設教練班按規章以六箇月爲卒業期該班共計教練生三十餘名定於本月五日舉行畢業典禮敎務長吳永南氏學品兼優富於經驗對於警察法尤擅特長並其他擔任教練各位皆爲警界中名宿有如斯之教材造就出多數學警警察前途益當進展矣

△祝融肆虐延燒

（克山）本邑東二道街天成永昨夜（二十七日）五鐘時起火延及隣家蔣皮舖焚燬皮襖二十餘身該皮襖舖有女年十八九火熾其發由室逃出後復憶屋內其弟妹二人該女可謂奮有弟與其妹在室乃又踴身入不顧身矣聞天成永燒江省大匯兌劵若干損失頗爲不貲云

△日人販土被拘

（昌圖）月之三十一日有日本人由昌圖驛乘平車進城隱帶煙土十七斤半被押車警兵查覺聲稱送交昌圖究辦日人畏法賄賂警兵懇祈縱放而駐昌圖驛河北公安分駐所聞得消息電報公安第一分局立派健警到平車站伺候果有日人一名帶煙土包一個立即拘送公安局略加訊問即送交縣政府核辦現經駐昌日領向政府交涉究竟如何解決容訪再誌

△局所遷移辦法

（本溪）邑街自新式司法公署落成已於國慶日遷入辦公所遺之舊式公署已由財政局修飾將竣日內亦將審至財政局舊址則經教育局看妥俟財政局遷出即可由河西老君廟舊址遷移新局各資辦公云

△坤伶技藝優良

（開原）縣內興隆舞臺園主樊張臣對于經營實屬得法月前新接坤伶王亞崙呂小仙王梅秋又接劉蘭秋等來園獻技頗受各界歡迎王亞崙於三日表演之販馬記體態甚佳悲哀喜樂之際實警世人誠劇界不可多得之優伶云

本社啓事

逕啓者茲委任李麟閣君爲樺甸縣分社長嗣後各界如有定報或刊登廣告者希與李君接洽可也此佈

本社啓事

逕啓者本報亮甲店分社長耀廷君業已辭職茲更委關子春君繼其後任嗣後各界如有訂報或刊登廣告者希與關君接洽可也此佈

本社啓事

逕啓者本報海拉爾代派處長鄭榮陞君業已去職茲更委鄭輔忱君繼其後任嗣後各界如有訂報或刊登廣告者希與鄭君接洽可也此佈

本社啓事

逕啓者茲委任尙邱文君爲遼寧城內分社經理嗣後各界如有定報或刊登廣告者希與尙君接洽可也此佈

本社啓事

逕啓者茲爲靈通消息博採新聞起見特委經宏遠君爲開原分社記者擔任寄稿事宜特此佈

開原分社啓事

逕啓者本分社爲靈通消息博採新聞起見特任孫家台電報局經宏遠君爲本分社新聞記者兼辦事處事宜凡各界諸君愛讀本報或刊登廣告者請與經君接洽可也此啓

開原分社長　田口元啓

李敬之恭頌夢思頭路腦益新之大德

鄙人患精神恍惚健忘之症服腦益新半打全快家母患花柳也登報誌謝以告病者

度量衡測量器製造修理販賣

此次新修工報告落成製造能力既大故價値廉減在滿洲可稱首屈一指並承辦各國度量衡器之砝碼

大連濱町五十八番地　水上洋行　電話六九四一番

東北唯一光明美術照相館

西洋技師　電光攝影　凡遊覽者須留一紀念　包管滿意

全國唯一照相通信機關　東北新聞影片社

供給東北新聞照片　承攝各種電影片

瀋陽商埠十一緯路三經路口一百四十號

辯理關於民事刑事商事法律等一切事業

辯護士　從六位　玉置榮吉

元東京地方裁判所檢事局檢事

事務所　大連市西公園町一四九番　電話三〇九三番

事務員兼通譯　張發

齒科　早川醫院

院長　早川高志

大連市西通三十九番地　電話三九七一番

尋人廣告

啓者敝胞弟孫占田年三十七歲籍係魯省樂陵縣人於民國六年由家赴寧江縣投差迄今音信皆無特登報如有知其下落者請將其送來必有酬報如有知其地址來信者亦有酬謝決不食言

公主嶺河北三道街江南　春孫占池謹啓

夢思頭路　百揆忘煙露

遼寧小西關郵政局對過　百揆製藥公司　電話一二八四

嵩田醫院花柳專門

本院對於花柳一科專門研究素有心得所用之醫藥器械皆係德國最新發明者無論新久如何危險之花柳病即梅毒下疳淋症橫痃等類或屢經醫治而不見功效者何妨來院一試不但收效敏捷而且取費從廉一經醫愈之後永無復發之患本院研究斯症實爲濟世活人普救同胞非金錢目的者可比如困苦貧民無力就醫者一概分文不取患者諸君注意幸勿一誤再誤也

嵩田醫院花柳科謹啓

◎總院　遼寧小西關大街上頭路（茂林竇館對門）

分院　哈爾濱道外正陽八道街口

美育賓

美國出品　美育賓聖藥　風行歐美

有口皆碑　自運華以來　深受各界諸

君之歡迎並在東省各官廳立案及各大

註冊　又經內務部化驗　農商部

醫生證明　認爲強精健腦補腎扶

陽唯一之新藥也　確有返老還童之

效恢復青春之力　凡服過者皆知之

靈驗異常功效無比　而市售之普通

補品不及此者遠矣　謂余不信即請

一試方知言之不謬也

第一延年良藥也　凡腎虛陽萎之人早服一日美育賓則早得一日痊愈矣　功效偉大非獨自誇患者一試便知非魚目混珠假人之品者可比也　定價每瓶大洋一元八角半打九元　各埠大藥房均有出售

東省總經理哈爾濱道外八道街信昌藥行

大阪商船出帆

●開往天津法碼頭繫留　▲河南丸　十一月十二日　▲武昌丸　十一月五日

●開往橫濱　▲武昌丸　十一月十日　▲河南丸　十一月十七日（午後二時）

●開往門司神戶大阪　▲貝加爾丸　十一月十五日　▲亞米利加丸　十一月十二日　▲烏拉爾丸　十一月九日　▲哈爾濱丸　十一月六日（午前十時）

●開往上海福州基隆高雄　▲福建丸　十一月五日　▲盛京丸　十一月十六日　▲長沙丸　十一月廿六日

●朝鮮經由長崎鹿兒島　▲關東丸　十一月廿二日

●開往北美　▲巴里丸　十一月廿七日

●開往歐洲概不乘客　▲倫敦丸　十一月五日

●開往紐育概不乘客（神戶四日市橫濱經由）　▲東海丸　十二月一日

大阪商船會社大連支店　電話四一三三七番

專屬船客案內所　滿洲旅館協會　信濃町遼東旅館內　電話七五七四

大連市伊勢町　船票發賣所

日本國際觀光局　沙河口出張所　旅順案內所

大連案內所電話五五五四番　大山通出張所東萊洋行內　電話九五〇六番

日清汽船出帆

●開往青島上海　▲唐山丸　十一月十日　▲華山丸　十一月十二日

日清汽船代理店　國際運輸會社專屬荷扱所　大連支店　電話代表三一五一番

大阪商船　大連支店

本辦大阪商船貨客事務　國際運輸會社大連支店　電話三一五一　中國棧房六二八三番

政記輪船出帆

●開往芝罘　▲得利號　十一月六日

●開往台灣廣東　▲中華號　十一月七日

●開往龍口　▲有利號　十一月七日

政記輪船股份有限公司　電話四一一四

威連輪船出帆

●開往威海衛青島　▲敦賀丸　十一月六日

大連市敷島町六番地　丸二帳房　電話五八八八番

大連汽船出帆

●開往青島上海　▲奉天丸　十一月十四日　▲長春丸　十一月十一日　▲大連丸　十一月八日（午前十一時）

●開往天津　▲濟通丸　十一月三日九時　▲天湖丸　十一月十日九時　▲天潮丸　十一月八日八時

●開往營口　▲龍平丸　十一月九日

●開往名古屋　▲永安丸　十一月十三日

●開往阪神　▲長順丸　十一月六日

大連汽船會社　電話四一八五番

大連市敷島町　阪神航路專屬貨客經理店　永和公司　電話七八六八・七二七五番

澤井兄弟商會　電話五二一六　四六八一

日本郵船出帆

●開往福州　▲對馬丸　十一月六日　漢堡行　▲豐岡丸　十一月七日　李浦行

阿波共同汽船大連出帆

●開往威海衛青島　▲六共同丸　十一月七日

●開往青島　▲卅六共同丸　十一月十日

●開往芝罘威海衛仁川　▲廿二共同丸　十一月七日

●開往天津　▲長山丸　十一月六日

阿波國共同汽船株式會社　大連市山縣通　大連支店　電話六八九一　五〇〇一

朝鮮郵船出帆

●開往仁川長崎鎭兒島行　▲羅南丸　十一月十二日

●開往青島仁川　▲會寧丸　十一月十三日

朝鮮郵船株式會社代理店

鹿玉軒記出帆

●開往芝罘仁川　▲利通號　十一月十日

●開往芝罘　▲順寧丸　十一月　日

大連市加賀町　鹿玉軒記　電話三一五一一

近海郵船出帆

●開往橫濱　▲淡路丸　十一月廿三日

●開往長崎神戶大阪橫濱　▲相模丸　十一月八日　▲勝浦丸　十一月十四日

●開往天津牛莊　▲淡路丸　十一月十六日　▲勝浦丸　十一月七日

●開往基隆高雄　▲岩手丸　十一月十八日

招募各埠代理店

招募各埠代理店

消閑世界

德國人之姓氏變更談

德國人姓氏之變更、可分爲自然的及故意的兩種、女子結婚後、從其夫姓、發婦或爲離婚之女子再醮時、則從後夫之姓、但於必要時、可稱「本姓某」「已離婚之某」或「曾守寡之某」則仍用原姓、在再婚之後、未改嫁之前、則復以母家之姓爲姓、並稱姑娘、嗣子則姓其所嗣者之姓、私生之子、在父母未結婚之前、攏從母性、倘與其母結婚者非其父、則永從母姓、但生父與他女結婚後自願正式承認其所生之子、則仍得以父姓爲姓、惟年齡已長者、每不願因此而變更、寧終身從母姓、此皆屬於自然變更者、此外若美術家常喜別署、如Marta Orska原名Rahel Bindmann小說家之爲人變更姓氏、是皆另一問題、至若故意改姓者、必有其相當之原因、數年前在都塞道甫Duesseldorf城中、逮補一犯案累累之兇手、名Peter Kueste因此城內與之同姓者、均紛紛呈報官廳改姓、及該犯判決無期徒刑後其妻子亦各改姓氏云、昔北德有某村、居民凡八百、其中四百人均姓Persreno此中之二百二十人名Peier Petersen六十八人名Paul Petersen另有四十二人竟名Paul Perer Petersen 因事實上多感不便、遂逐漸各取新姓名以代之、又如柏林曾有一商人名aghre者、娶一再醮婦婦原有三子、當仍從其前夫之姓、商人故後、三子承其業乃總店分號、均以aghre命、名商號易名有關營業此後三子遂均改姓aghse矣異邦之人、累世僑居德國、每喜取德國之姓而入其國籍、是亦數見不鮮之事也、故意變更姓氏、須向司法呈請立案、然後呈報戶籍局及警察署、方爲有效、官廳並得按其財產之多寡、科以「改姓費」最高之額、可達二千馬克（目前一馬克約合銀幣一元）無理之變更姓氏、或跡近滑稽者、如原姓Mijueer忽擬改爲Hindenbury)德國總統等、則亦未必能邀政府批准也、近來旅居萊因河畔、華人絕少、時與德人接觸、每喜探風問俗、日者論及姓氏問題、據德友所述如右、按自然的變更姓氏與中國情形相彷彿、惟私生子方面中國似無規定、而故意變更姓氏一節國內殊不多觀、堪作酒後茶餘之談助也

雲南之兩異草

(何笑塵)

前讀上月消閒世界欄荊夢蝶君所述雲南之低頭草一則、不佞旅滇兩載、奇事珍聞、所有耳食頗富追憶所及、稍有所謂和合草與如意草兩種、錄投本刊、以供研究

△和合草 形類樹根、色黃褐、交柯而生、如麻花鉸、長寸許產於邁西大理騰越諸縣深山中、恒不易掘得市肆所售、多屬贗鼎、每爲人工製成、其眞者多由該地苗人(俗稱々々)携省兜售、一枝代價、輒達數十金、據當地人稱、斯草功效、凡遇夫婦間情感向不融洽者、覓得此草後、研成細末暗置飲料中使其夫飲之、但勿令知知則無效自後一反宿態言無不聽計無不從矣

△如意草 又有所謂如意草者、用火焙之成灰、凡遇有仇已者、將此草灰暗洒其人衣袂間受術者匪但一洗舊昔仇視之心、且覺其人之可愛、心神迷戀、至於不可解脫、凡有需索其人之能力、所能及者無不立應以故、一般妓女太太及勾欄中人多謀作肉體之惟一妙品、但眞者極不易得聞其每分價值竟超過赤金十數倍云

情場雋事再誌

(李繼先)

有義有情 奇人奇事

本報前載、名妓陳說子、字雲霞、父號羽化仙姑者、脫籍後、某君思之致病一則、頗有奇趣、特錄之、以享閱者、某君見玉人已渺、劉媽回籍門集飛雀、架滿蜘蛛、觸景傷情、淚如雨下、曰、不見其人、思見其門、既見其門又思其人、天乎傷哉、作繭自縛、終爲苦累、情天慾海恨者、藕欲斷而絲不斷、事可已而情不已、往昔之夢、殆屬來生乎、不然、何苦是之甚耶、一日公餘、某君悶坐無聊、偕二三知己、閒步荒郊、見前有綠柳、後有青山、中有梨園一座、隨偕友從門入、無意向之所念念所致病者、亦在焉、某君見之悲喜交集、因爲民家婦、不能再交言、惟垂首悶々、淚眼潸々而已、忽然迎面風來花撲面、隔枝葉落鳥登枝、女蘭溢香氣、人柳爭光輝、雖有猴棘鼠李、露橘霜橙、合歡花、比目魚、連理枝、蜂鳴、觸目興悲、入口無味、山光雲影、蝶舞放浪形骸、以暢胸襟、而某君則不然、悒悶遣眺、一縷愁思、此時司馬青衫早已濕、確知不是哭蒼生、於是某君百念紛來、家庭如何、病體如何、別後狀況如何、夫妻感情如何、輾轉思維、均覺闕懷、然終不得一悉、徒喚奈何而已、與龍歸來、幾乎復病、遂書一絕云、梨花樹下見芳踪、就是當時絕世容、爾病分憂儂病否、空將血淚洒前胸、某君正在默思、當時情景、適其友人至而見之、戲曰、前情仍繫念耶、抑有別屬乎、不然、某君曰、涕泗滂沱、何相如之若、蠶、蠟炬成灰淚始乾、余之念々者、恐彼不得幸福、故曾焚香、爲彼夫妻祝之、其友曰、此所爲情、亦所謂義也、用何傷、彼若知之、當深感謝、惟君鍾情過甚、可笑人也、某君憤然而起、提筆書云

向來草木亦知春、笑爾桑麻皮面皴、竹本無心生綠葉、藕偏有孔染紅塵、蒼松到老青常在、翠栢逢冬色更新、兩岸桃花嬌似艷、可憐不見避秦人

其友曰、詞意佳妙、令人欽佩、惟比我以桑麻、太過矣現在對彼之希望如何、某君書曰

女子從今四德全、男人情義可常堅、堂前早晚均知孝、祝彼夫妻百歲圓

其友曰、君光明磊落、情義昭然、君子人也、君將來之目的如何、某君書云

自幼多奇特、無人可比倖才能驚世界、氣足蓋全球、權主東西陸、功成五大洲、衆星拱衛後、詩覓赤松遊 (未完)

以德報德 續

(葛天民)

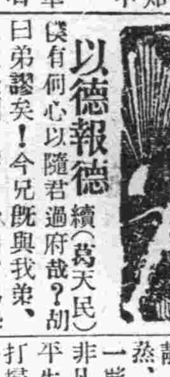

僕有何心以隨君過府哉？胡曰弟謬矣！今兄既與我弟、盟定金蘭、誓同骨肉、弟母即兄母也、兄雖不才、必不能使老母凍餒也、請賢弟放心、前行、無辭爲何、梅於此時、心不能由已、隨胡而去、甫半里、胡曰、至矣梅張目視之、見前方松林深處微露檐角、狀類蘭若、亦不敢言、只好聽之而已、行近大門、只見他磚玉瓦、鋼叉獸頭、蜒蛾雲霄、雕梁畫棟居舍嚴肅、即高官賜第、王者邸府、不是過也、行進二門、則更見重簾廣廳、一類蜂房、且輝煌耀目、壯肅粲然、不可名狀、旋進客廳、即有下人獻茶、更進手爐以禦寒、惟屋與屋外除一二僕役外、別不見一人、狀極肅靜、既而晚飯滿齊、熱氣蒸蒸、異香撲鼻、兄弟同桌、一並外人、啜啖之下、美味非凡、非特半生所未食、亦平生所未見也、飯罷、有人打掃臥榻、即宿於客廳、被褥之隆、亦目所未覩、且輕暖如雲、溫香似錦、兄弟抵足、益見親切、梅於夜午自思、身居虎口、吉兇不保、老母孤寂、且數日未食、今必餓矣、奈之何哉、想罷、不覺潸然淚下、詎胡自睡中急起曰、弟勿慮、老母健康且勿懸念、兄正與弟經營宅第、今已開工矣、約半月、即可觀成、屆時必送弟歸也梅半信半疑、驚駭萬分、不敢再動遐思矣、如此一住旬餘、某日晚間、兄弟對坐、頗覺無聊、胡曰今夜揚州燈節、萬般熱鬧、弟如高興、兄當相陪、其不勝此栝坐乎梅允諾、但恐跋涉不易耳、胡曰、勿恐、但請賢弟伏我肩上、緊閉雙目、可立至矣、梅從之、閉目後、但聞耳際風聲、虎虎作响、身如騰雲、霧濛不止、無何、胡曰、至矣、梅啓目視之、燈火照耀、狀如白晝、人聲嘈雜炮火齊飛眞是星橋鐵鎖開(未完)

歷史小說 元胡演義 (八〇)

(善亭雜乩 說部之二)

報錄者又報、胡夢蝶、鄔紫桃、石榴紅、三位小姐中式矣、葉百香曰、合之則二十四番花信風、如曹食李實鳳仙、洛陽紅、郭辛夷、四位小姐中式矣、百香又曰、合之則雲台二十八將、將及五分之三矣、其五分之二、皆惴々焉、自忖、已之名豈落孫山之外乎、何以唱名者聲斷力竭、而名不掛人齒頰只顧自已懷憂、不顧爲人恭喜、報錄者又執紙單報曰、二四如八、八位小姐、中式矣、裴榮萱執單讀之、元杏林、高素馨、洪小桃、房掌珠、金絲桃、李丁香、陳玉蕊、李結香、鼈整、八名、合之則三十六鴛鴦、此三十六人、一團和氣、喜滿心懷已是笑逐顏開、莫愁中式矣其餘十名、爲房珍珠、千喜凌、唐響玉、羅巔春、宋寶蓮、洛水仙、乘百香、顏紫薇、甄喜梅、十人心頭小鹿、跳個不止、偏々報錄者、至此停報、須臾而雞鳴矣、明星有爛、須臾而雞々鳴雁、旭日始旦、賣餳吹簫、賣花聲高、風捲市聲、

香妃恨

蒼農

二〇一

第二十三回

猛、傳令道、敵兵約十倍於我、且未深悉、我軍砲火之烈、一經交綏、大概必依一兵多、四面包圍我軍、欲一舉成功、若果若此、正墜我之術也、勢如以衣包火、々未及滅、而衣服盡成灰燼矣現雖未敢決定、但不可不先作準備、爾等速將各砲兵分爲五隊、若果敵人、用四面包圍式、我砲隊即排成梅花瓣式的陣勢、四面迎擊決令敵人吃大虧折也、到那時敵兵一敗、則傷亡必多、我軍極力尾追、一舉可以奪取關隘也、傳令已畢、衆將各各依令而行、此際兩軍一經接觸、果見回兵由四面包圍、密々層々、向前猛撲、衆清兵將官見了、不禁喜形於色、相顧而言曰、我們大帥、眞有先見之明、誠所謂知己知彼、百戰百勝也、於是不再請令、立時列成按花式陣容、陣式剛剛布成、早見一聲令下、一齊開砲、原來這枝砲隊、均係兆惠素日親自教練的、砲術精熟、彈無虛發、並且所用砲位、皆是西洋新發明的、後膛子母砲、速度非常、威力又猛所以一經開砲、那砲彈儼如飛蝗驟雨一般、火焰橫飛、煙塵滿布、凡未曾經歷之軍士、不特不能立足、亦且不能睜眼、那些回兵、本係連袂接踵而進、密々層々、一望無際、以故砲彈穿過、血肉飛空、手足亂舞、景象非常悽慘、而且那一隊砲兵、均係久經訓練、發出砲彈、十分準確、無不命中、轉瞬之間、回兵一萬五千、早已死傷過半、不能復成隊伍矣、且說武維清、在後督隊、一經交綏、但見敵軍砲火迥異尋常、心中不勝詫異、因尋思道、清兵儀有三千、所携砲位、不過一千尊之屬、彼軍縱然熟於砲術、裝藥實彈萬不能如此之神速、且行軍之際、所携之砲、決不能甚巨、何以此次所發出之砲彈竟遠射十里以外、眞令人莫名其妙、眼看着部下兵士、傷亡過半、力幾不支、猶冀彼軍之砲、放射一二排之後砲膛一熱、即不能裝藥矣、或者到那時、威力就減去多半、倘可轉敗爲勝、故極力忍耐支持、不肯撤隊、誰知敵軍中砲火、愈演愈猛、曾不少減、正在惶惑之時

禮義辯

(鳳城丁星橋 年七十二歲)

庚午七月間、瀋陽道德研究會、有人講演、啓口即謂、我國人民之窮、是窮在禮義上、此等謬言、實於世道人心、甚有妨碍、蓋其爲此言者、一是誤認前代爲有道之世、二是不明禮義之正解、三是不知禮義之關係、何謂誤認、即前代聖道聖微、以古稱禮義之邦、變成無禮無義之國、設使前代聖教大興禮義之道、普行於上下、又何至於貧窮、又何至於亡祚、何謂不明、蓋是禮以維秩序、義以正是非、凡爲政治事、皆不能外此禮義而克有濟、孔子云、不患無位、患所以立、以即約之以禮之以、以禮也又云立於禮、又云不知禮無以立也、無論立身立家立國、皆必以禮而後可以言立、孔子云、不患莫已知、求爲可知也、爲即見義不爲之爲、爲義也、又云義以爲質、禮以行之、又云文質彬彬、然後君子文即禮也、質即義也、又云使驕且吝 其餘不足觀也已、驕必不好禮、吝必不好義、驕 即非禮非義此禮義之正解也、何謂不知、孟子云、無禮義則上下亂、孔子云、君子有勇而無義爲亂、小人有勇而無義爲盜、觀此則禮義之關係於治亂、乃而易知者孔子又云、上好禮則民莫敢不敬、上好義則莫敢不服、是又民敬民服、與禮義有關係者、孔子又云、恭而無禮則勞、愼而無禮則葸勇而無禮則亂直而無禮則絞又云不義而富且貴於我如浮雲、又云君子喻於義、又云君子之於天下也、無適也、無莫也、義之與比、則是涉涉身處世雖極之於天下、又莫不與禮義有關務者、蓋在列國以前、是爲禮義盛行之世列國以後即爲禮義不振之始、然猶上使下、下事上莫敢遠禮、而又父慈子孝兄友弟恭、所謂十義者、亦莫敢或違、此所以中國疆域廣大無比、而能數千年長此統一者、不得謂非禮義之力也 我國人民之窮、在無禮義耳、無禮義則內憂變亂、外患侵凌、必勢所不免、請以清季言之、虛文僞節羊僅存、而何、有於禮義何有於義、上無禮下無義舉國以私是圖、財源外溢而不惜、到處以詐術是尙實業窳敗而不興、一則金銀士產、每歲流出者、十二萬萬、一則生寡食衆、貧民負擔者、剝削重重、以農言、只有自地自耕或租地而耕、與僱工者三等農民而已、以此少數生利者、而分利者、居大多數、又爭尙奢侈、各謀積蓄、數萬數十萬、以至數百萬、莫不以多多爲益善若此三農、自食其力、或仰事俯畜、尙可無憂、而分利者乃若是其衆、久之生利者窮、分利者亦窮、此必然之勢也 以工言、昔日之國貨、極之如針釘之類、咸被舶來機造品、淘汰以盡、其餘各種工藝堪稱生利者、僅有絲油兩業、尙可輸出若干、以抵輸入者之萬一、既以禮義故、各不相信、而巨大之工廠、無由集股而成立、技術又絕少發明、墨守成法、而原料之輸出、更以重價而輸入(未完)

好一篇有趣的故事

這裏有一篇故事雖然主要物只有三個事實也只有三段但牠關於疾病人們幸福的價值却是不小還請諸君聽這事內的主人翁（煙台十三區煙酒事務局包揆君）自己道來包君云「僕因少時不知自愛多所斲傷年來漸覺形神虧損意志衰頹凡百動作均乏興趣對於前途極抱悲觀惟素性不信藥石即亦置之今春家兄自南中歸見狀大駭力主服用韋廉士紅色補丸幷以該丸數瓶見惠姑復之不料吞服未幾食量頓增精神煥發近且膚革充盈不耐閒居更能步行致遠前後判若兩人始知此丸眞是換骨金丹曷勝欽佩」韋廉士紅色補丸統治各病由血虧腦疲而起者無論男女老少均奏神效價目每瓶一元七角每六瓶九元一打大洋十七元郵力在內遠東總發行上海江西路四五一號韋廉士藥局各埠藥房均有出售

包揆先生玉照

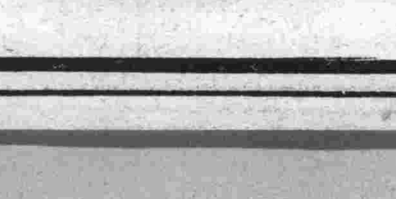

肝火中燒・最易激怒・世人往往因小不忍而亂大謀者・由於憤怒・實由於肝火・君有肝火否・盍服第威德潤腸丸以平之・藥料完全植物質・毫無刺激作用・日服二粒・肝氣不作・祝君前途更多勝利・

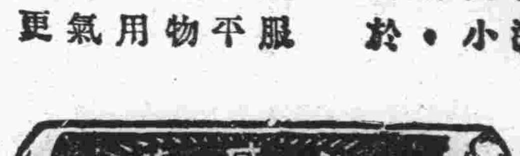

價格低廉祇售兩角
第威德潤腸丸
各大藥房均有出售

大連市西通六十四番地
王仁眼科醫院
電話六七五二號
地址在常盤橋西廣場電車道中間路北便是

返老還童 精髓 稀世之珍

生殖器病 萬試萬靈 主治

大連奥町
同昌綢緞莊
定價劃一 歡迎參觀
秋令新裝料
國產絲織物
諸般毛呢絨
種類極[illegible]
顏色特鮮明
經理 高亭勝利唱機 開明唱片
電話 一樓四五〇二番 二樓二一六三二番

大連

被災同胞無不銘感 助賑捐大善士
上海世界兩院最後盡義務 各界仍加援助眞樂善不倦

本埠西崗子上海大戲院暨世界大戲院之執事、謝枕山、李子南、章選靑、于友齋氏等、對於此次遼西水災賑欵捐寄事甚爲熱心、前次該兩電影院分別各演義務電影一日、更有西崗子遊廓妓女等之熱心登臺、技、收得之成績、已甚良好、而該兩電影院執事各位、以事關慈善、本應廣爲捐助乃更於十一月一日二日兩夜間舉行、更蒙藍少齋氏、等及上海世界兩影院執事各位之熱心、特別熱必慈善家張景山、楊海榮分散義務戲票於市內、各大熱心公益紳商、故此番之收入、亦爲不少、刻正由該各經手人、進行收欵之中集完即行送於本報、轉解遼寧、俾賚救濟災民、如該世界上海兩大戲院執事之如此熱心如此犧牲、實爲難得、而張景山氏等之努力援助、亦爲所不可多覩者遼西被災之同胞、亦當感各位熱心家之大德矣

滿鐵戰英船 足球比賽於大連運動場

滿鐵體育方面最近對於足球之練習、甚爲猛烈、故東北大學及舊唐大學兩隊來征、該滿鐵足球隊、對戰得最佳之成績、頃聞該滿鐵體育部之消息、滿鐵足球隊於六日下午四時半邀英船某號足球隊、在大連運動場內比賽、入場料收金票一角云云

中日合辦之詐欺團檢舉 首犯爲日人 從犯中國人

橫路滿洲日本兩地之中日合辦之詐欺團、已被檢舉矣、日人加藤利三十歲、中國人周富先三十歲、汪子範二十八歲、于起塵三十三歲、四人共謀、在大阪假設加藤洋行貿易商、在奉天、營口、安東、及大連市敷島町一四番地同益興內、設有支店、加藤氏在大阪西區三番地濤華洋行、及佐藤正處、詐取千四百餘圓之磁器、並在名古屋在井鐘表店、詐取數千圓之鐘表、及大阪名古屋各處、共詐取二萬餘圓、乘時逃走、大連警察署、接到手配後、加藤首犯、在安東落網、其餘從犯、亦均一網打盡矣

關東廳新設國勢調查課 近日中將開始

關東廳新設國勢調查課、新採用男課員十名、女課員十三名、計共二十三名、此項人員、不日即可選定、於二三日內、開始辦理事務云

賊人乘隙行竊 一日三家失盜

市內沙河口巴町三十番地日本雜貨商金子元次郎處、於三日午後〇時、突去舉動不審之華人一名、乘人慌馬亂之際、侵於室內、聲稱欲買麥粉一袋、而櫃夥聞知後、因顧主特多、應接不暇、查該徒竟在此機會、將錢匣抽斗抽開、將所置之金票四圓如數取出、乘機逃出、比櫃查知已無蹤跡矣

市內眞金町十二番地日人居宅眞鍋恒雄處、於三日午後一時、因係祭日、故伴同婦人等外出散步、豈知手眼通天之賊人、早已注意、乘眞鍋外出後、即奔至該宅前部以利刄等將鑰匙啓開、隨便侵於屋內、當將壁上所掛之外套一件、約値時價金三十圓、携之而去、眞鍋歸宅知被偷兒光顧、刻下已報告搜找矣

市內南沙河口八十七番地日人芳賀直幸所有之果樹園內於三日午前一時三十分之深夜中、被賊人將園四圍之鐵棚切破、侵入園內、當時盜去國光平果若干、至天明後始經查覺、但犯人早已逃走無蹤矣、據聞該園內尙有遺留之竹籠六個、麻袋二條、洋麵袋二條、犯人雖無所搜查、但據一般之預測、市內劉家屯初星街八十一番地居住之王心誠、譚明信、及宋初錄等、却有重大之嫌疑云

錦隆義首飾鋪上當 金戒子被騙去
打開留下紙包看破鞋破襪 錢包內乃是形同十元鐵棍

在本年春夏之交、市內各方面、曾有不肖之徒、以電話向各商家詐取物品、並有時偸乘各商店門前所置之自行車、至一般雜貨商家、購買種種物品、以物做押等等不法事件、各商家因受此等惡徒之詐欺、一時頗抱不安、已受害者、各自謹愼、未受害者、亦自審重、因鑑於被害之情形、藉圖防患於未然迄至今日、該等詐欺之惡徒因各商家各自防範騙取不易故一時告一段落、而一般商民、在此期中、亦可謂平安無事、但負措搜查犯人之各警察當局、以有責任的關係中日刑事等各至雜人咸集之場所、明偵暗訪、希圖犯人落網、藉維公共之安寧、奈手眼通天之犯人、舉動詭密預防週到、不惟未曾一犯、且有輕視法網、乘機慣施其技術者、四日午前九時許、市內西崗子街八十二番地金銀細工業錦隆義處、又有類似詐欺事件發生矣、其詐騙之方法、雖與本夏所發生者不同、然其手段、却無所差別、茲據警察署調查之前後情形、錦義隆處、在當日午前、突去一狀似紳士風之中華人一名、手執紙包一個、內計物品、雖未展開、但似市由綢緞莊所買來之各種布四、進門後即將紙包置於案上、當對諸櫃夥謂、欲買金戒子一二個、可將所有者、盤數現出、以便選擇、該櫃夥聞知後、以爲顧主已到、忙中拙暇、詳細照待、當將所有之金貨提出、任其挑撿結果擇妥純金製指輪一個、價値金票十二圓、並鍍金指輪一個、價値金票十五角、掌於手中、令櫃夥包裹妥當、但無現欵交付、便以儼然態度、向諸櫃夥謂、代找馬車一輛、隨其至沙河口自宅取錢該櫃夥以事無差錯乃慨然應允、一方令該櫃夥趙岐南者、伴其前往、趙奉令後、乃同乘一車、直向西行、比至沙河口西町百三十二番地之道路上、該徒僞向趙謂、附近爲友人之居宅、擬暫行下車、與友人稍爲接洽後、即行轉回、一方更恐趙不放心、除將所持之紙包作爲抵押外、並由懷中掏出錢包一個、令其暫爲收留、免生疑心趙以有此各種物品在、絕無意外、乃信以爲實、準其探友、詎知該惡徒下車後、竟查無踪跡、趙因侯之多時、心中焦急、乃將該徒所留下之錢包啓開、計內中置有約同十元之紙包內裝鐵棍一個、再將紙包展視、內有破襪鞋等若干始知被騙、當時奔往沙河口警察署、仰爲搜查犯人云

爲防煤之斤量不足 嚴重加以取締
警署已命令各派出所注意 如有缺斤時即行加嚴處罰

時入冬季、又至需要石炭之期、每年運搬煤炭者、多有缺少斤量、途中被人竊取、或者不正商人、故作弊病、大連警察署保安係、對此及時施行取締、運搬之石炭、必行嚴加檢驗斤量、已命令各派出所、豫爲設置度量衡、如發見斤量不足時、即加以嚴重之處分云

遊手好閑者鑒
警署爲保治安嚴加取締 無所事事即須嘗鐵窗風味

近日來市內各方面之商號居宅、因被樑上君子之光顧、被害者日有所聞、對於市內各警察當局、擬將一般不良份子、如數掃除計、曾令各中日刑事、到處偵查犯人、而保市民之安寧、正在雷厲風行中、沙河口警察署員、於五日午前八時許、在福星街二百九十一番地通行中、突發見舉動不審之華人一名、徘徊街市有時在雜人滅集之場所梭串人群、頗易惹人注意、乃以警察嫌疑犯、扭至署內嚴重考問、聞該徒在數月前、以居無定所、人格不正、且有各種嫌疑、曾被警察當局拘留數日、今者仍無事事、且遊手好閑、關於竊盜犯人、頗有重大之嫌疑、按一般浮浪者、又留置七日間云

一再横行於市中之 大盜解交法院
竊物均消耗於噴雲吐霧中 此番嘗鐵窩風味當非昔比

大連警察署、近日因市內之盜難甚多、可知宵小猖獗之甚矣、是以特組織游動隊、實施以來、成績甚爲良好、此於大連市內在住之中日商民治安上、誠有莫大的好影響、亦足徵當局者熱心努力於衛護市民也、該游動隊於十月末旬、中日隊員於游動中、在市內北大山通附近逮捕一舉動可疑之怪漢、帶署取調之下、方知乃一重要竊盜前科再犯也、該犯人潘樹樂年三十一歲、山東省棲霞人、於本年五月及七月、在關東廳地方法院、受笞刑兩次、而該犯潘樹樂、竟不知改悔、仍去行竊、此番被捕將要受重一點的處分了、據潘樹樂自己之所供、在最近四五個月中、竟犯了十數次之盜案、其中之重要者爲下本年五月三日晚十二時、潛入市內常陸町五十五番地劉悅彬處、盜取手表及冬帽各一件、即行出賣揮霍之、又九月二日下午八時於榮町一番地文盛恒處、竊得被褥各一、翌日於露天市場附近、以小洋一元八角賣於行商人九月三日上午一時、於北大山通三番地、孟顯處、盜靑洋馬掛等三件、價値六元餘分別入質於常陸町四十三番地益昌當、及東鄉町八十四番地和順當、及監部通四番地通勝當、九月十二日上午一時於北大山通萬和當杠正家處、竊得蘭布大褂一件、即以小洋七角入質於和順當九月十三日夜半、於市內北大山通張慶當處、竊得灰大褂等三件、入質於通勝當及常陸町之益昌當及監部通之裕盛當、九月十三日於北大山通劉孔明處、竊得毛紗長衣等三件、入質於市內都環溪當舖、九月十六日又入北大山通劉純英處竊得藍毛布大褂等三件、入質於通勝當及裕盛當、十月三日夜於北大山通三番地劉孔明處竊得花洋皮褂子等五件、亦均入質於都環溪處、十月十日夜又於東鄉町九番地于永福處竊得現小洋四元六角、及其他物品等、以上均典賣得錢消費於煙館中、比及十月末旬之夜中、該潘犯正在北大山通徘徊中、爲大連署游動隊所發見、乃再去營鐵窩風味、大連署已於十一月五日解於大連地方法院、俾由法官依法治罪云云

關東軍司令官 六日乘船東渡

關東軍司令官菱刈大將、定乘於六日出帆之哈爾濱丸東歸、參加在岡山舉行之陸軍大演習、先赴東京、於十三日赴岡山、其間尙行協議其他之重要任務云

滿鐵學務課長 太田氏決定 十二月任命

滿鐵地方部專任學務課長之人選、經大森部長與山西次長之協議詮衡中、目下已選定尙在留學中之太田雅夫氏任學務課長、氏定於十二月歸朝後始能正式發表、氏前任奉天地方事務所長、深明一般地方的行政對於教育行政、雖無專門的經驗然精通一般事務、爲將來一極有囑望之人物云

失車須往認領 大八九九六號

市內沙河口神社前派出所員於月之五日午前九時三十分許、在巡邏之中、途行至霞町九十四番地之道路側、發見無主之半舊自轉車一輛、置於路之側旁、俟之多時、仍未見着失主何在、始知被賊人盜得、乃遺於該處、故當時携之所內、刻下正招失主領取、聞該車附有車牌、上書大字八九九六號、價値金十餘元云

山東農民歸省
多由奉天下車北寧線轉回 餘在營口乘船過連者僅少

大寒地冷、又至結氷時期、春來冬歸之山東農民、亦正是其歸家時季、本年爲經濟不振之關係、工程甚少、歸省之苦力、亦比往年減少、而滿鐵線輸送額、每日平均五六百名、其大半在奉天下車、由北寧線轉回山東、其餘者由營口乘便船而回、經由大連者、爲數僅少云

錢莊主人潛逃 並拐去存欵 存主禀官搜查

市內逢坂町六十四番地居住之張俊江者、於五日午前向沙警察提出搜查願謂、該在市內西崗德勝街六十八番地廣信錢莊執事錢城處、存有現金一千五百圓、最近錢與原籍山東省登州府現在同號林心鉛商酌之下、將該欵啓出携之而逃、張查覺後早已無踪跡矣、故向當局急爲搜查犯人云

茶館女侍者 實行檢徵乎

大連警察署保安係、最近因日本各茶館（即咖啡館）之女侍者、因其爲接客業者之先鋒、故亦有實施檢徵之必要現正在研究中、此等女侍者之檢徵、在日本各都市、亦有行之者故爲市衞生上安全或有斷然施行之必要、將來實施與否、有令人注目之必要？

介紹欄

△同泰綢緞莊大減價十天 西崗子同樂舞台西鄰同聚泰綢緞莊、秋節後、特派專員到上海大阪各處採辦名種綢呢絨、花樣翻新、艷色新鮮、所有冬令、應用貨物、無美不備、爲酬答顧主起見、定舊曆本月十二日起二十一日止、各貨大減價十天、聞每日買主接踵於門、大有山陰道上、應接不暇之勢云

廣播節目

十一月六日（星期四日）
自午前十一時行市（特產、錢鈔、股票各地行市）
自午後〇時三十分行市（特產、錢鈔、各地行市）新聞
自午後三時三十分行市（特產、錢鈔、股票各地行市）新聞
自午後六時
一、新聞
二、廣播體操
以下內地中繼
三、講演（圖書館之社會的使命）文學博士 姉崎正治
四、狂言
五、琵琶（村上貢劍）高峰筑凡
六、映畫劇 岩田祐吉
以下大連放送局
七、職業紹介事項
八、粟罩子
九、天氣豫報

史惟記時計眼鏡行樓上附設美術畫夜照相館八月份之新定價

地址 大連浪速町二丁目四十三

電話 照相部電話二一八三六 鐘表部電話三三二一

技術 上海照相門技師加工佈置所撮之影均以精確美術爲規範非普通者所可及

種類 普通人像 美術人像 放大縮小書畫商品建築風景各種添色結婚紀念電術撮影 冲晒

價目 爲愛玩照相諸君而設立冲晒一部其事雖然簡單其實非富有經驗不可所用藥品及印像紙等均屬上等質地結果精良可以保證如蒙相委迅速應命 各種照相及冲晒價目非常複類不及備載請以電話詢問可也倘有團體或多數照相時請駕敝處接洽價目特別公道

東北交通委員會材料購辦委員會招標廣告

本會現奉東北交通委員會核准購交通材料茲將購置機關材料名稱數量等項列表於左凡願承辦者希即先期來會登記領取標單並索閱詳章其己登記者即派員領取或函索標單爲要

會址 遼寧東北交通委員會

購置機關	材料名稱	數量	開標日期	交貨地點
東北交通委員會郵傳處	鐵線銅線小釘銲錫臭油等	共十九種	十一月十五日下午三時	電信材料廠
同上	修理電線工具	共三十八種	同上	同上
錦州交通大學	大禮堂藏書樓暖汽電燈		十二月十日下午三時	
吉敦路	次白棉絲	五八〇〇公斤	十一月十三日下午三時	長春吉敦路用度科倉庫
東北無線電總台	RUR SXE 眞空管 四千歐姆耳機	共二百八十七個十六付	十一月十四日下午三時	
呼海路	鋼鈑梁	四架共重三〇三〇六〇公噸	十一月七日下午三時	松浦

埠頭雜費規則中費率一部份改正

自十二月一日起本社埠頭雜費規則中費率有一部份改正詳細請向埠頭事務所長或驛長詢問爲幸

昭和五年十一月

南滿洲鐵道株式會社

大連德泰綢緞莊開設奥町歷有年所專辦呢絨綢緞有美畢備無待自詡時維九月序屬三秋重新運來地道皮貨細毛輕裘一應俱全以及時式綈絹綢綾花素嗶嘰中西裝束一律咸宜男女大氅旅行用具喜壽贈品有美畢備定價不二特別克己惠我主顧無任歡迎

電話 長五二一八二一番七四四五番

北京志和信細毛皮貨莊
寓浪速町鴻記鞋店內

啓者敝號新到玄狐倭倒貂皮海龍火狐灰鼠灰脊紫羔灘皮狐頭袍水獺等類俱全不勝枚舉倘蒙各界諸君眼顧請駕早臨不勝歡迎之至矣

山西大德通滙兌莊廣告

本號創設有年向在各通商大埠設莊專辦各種滙兌並活期定期抵押存放各欵費利克己手續敏捷久爲各界所推許恐未週知特再聲告如蒙賜顧無任歡迎

通滙地點（河北）北平 天津 石家莊 保府 鄭州（湖北）漢口 武昌（江蘇）上海 蘇州（山東）濟南 周村 青島（東三省）遼寧 長春 大連 江省 安東（特區）綏遠 包頭 張家口（山西）太原 祁縣 太谷 平遙 交城 清源 文水 徐溝 忻州 宗艾

哈爾濱分號正陽三道街 自動電話三二七〇 長途電話四十九號

山得爾彌地

五淋二濁。痛而且腫危險殊甚市上所售淋濁藥物雖多然或則見效甚遲或則久不斷根惟法國山得爾彌地藥丸歐美各國名醫一致稱爲濁淋聖藥無論病症之久新痛腫之輕重如能依法服之兩日後即可痛除腫退濁止淋通再服五天保可除根永不復發是以名滿全球活人無算但 賜顧諸君須知此藥僅法國彌地一家所製方秘不傳於世每丸上印有（MIDY）記者乃爲眞品而非僞貨。

服法 初服每点鐘一丸服兩日夜不息即可痛除腫退淋通濁止以後五日每天服四丸定可除根不發

注意 服藥之日必須節勞靜養忌進燥熱食物房事尤須戒絕

各處中西各藥房均有出售

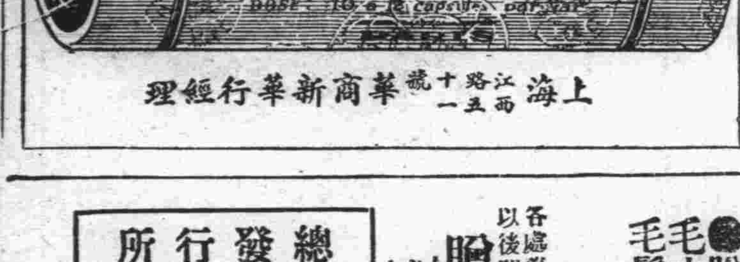

上海江西路五十一號華商新華行經理

長髮生毛 富美納音
殺菌興奮營養 三作用兼備

◎田中醫學博士之成功 ◎富美納音之創見與其 ◎可驚之實際的發毛力

毛髮不足不具乃絕大之不幸潛則煩悶憂鬱顯於外則身體羞恥遂成內爲人生悲劇之種乃常變之事自昔至今中外各國雖有極多之生毛藥但皆有名無實故世人對於生毛藥力頗抱疑心甚有積金如山而不能生出毛髮者現世醫學界之進步駸駸無已絕能充滿人類本能之要求日本皮膚科大家田中醫學博士經多苦心研究之結果創造新生毛藥富美納音其確適實際的效果頗爲一般毛髮不足者所歡迎

元來毛髮長於地上之花草有毛根、此毛根方始長毛故患禿頭病、瘡禿、其他禿病者、雖有毛根、而不生長、或滿頭薄毛、日日脫落此皆期於目不能見、不令人注意之微菌寄生於毛根、及莖部故自然本能之毛髮、雖欲長而出、爲其所阻無打此等障碍物之力量否則因身體關係毛根缺乏之營養素田中博士發明之富美納音有下列之各種作用

◎殺菌作用 能殺盡毛根部之有害微菌化皮膚爲康健

◎興奮作用 與皮下毛根部以適當之刺戟興奮的促進生毛機能

◎營養作用 能使毛筋由毛根毛母部組長的使之吸收榮養素加富美納音之作用於毛根部可以殺出侵蝕毛髮之微菌毛髮即能漸漸長減由發毛機能歡弱及欲出而不得出之部分如毛根受適戟刺戟則如夢睡之機能着着開始發動補助營養使毛肥潤星散稀禿之毛髮可轉瞬變爲濃黑根強不脫不落漆亮光明之美髮本劑功效如此故可一掃世人對於生毛劑之疑慮其偉大効力久爲各報及雜記所稱讚譽爲新生威權舉上列各人經實地試驗以後皆變爲黑髮艷艷之美人

●禿頭病●少禿●瘡禿●枕禿●鴨尾禿●脫毛●眉毛稀薄●生時不好●薄毛●脫毛●產前產後●脫毛男女不生毛之處或薄毛所有毛髮不足不美之男女老幼

富美納音 一五角、九角、一元六角、三元
音藥價 五元五角、（郵費一角二分）

各處藥店經售萬一售斷之時請滙欵本店定購本店接欵以後即以小包郵寄外附說明書

贈寄說明書 如欲索富美納音詳細說明書者請寄函本店當即

必先指名富美納音而後購買

總發行所

東京市芝區田村町十八 東京藥院 電話芝一八七四番 振替東京三一八三二番

大阪市赤十字病院前 東京藥院 電話南一二四六番 振替大阪五〇八八番

經濟

由一月至九月間 埠頭出入貨物

比較客歲同期無不減少

大連埠頭自本年一月至九月間之貨物輸出入數量，向日本者爲百十一萬三千五百九十一噸，向朝鮮者爲三萬九千四百六十六噸，向中國各地爲三十六萬五千二百噸，向南洋澳洲爲十三萬二千四百八十九噸，向歐羅巴洲爲二十六萬五千八百七十八噸，亞美利加二萬三千五百七十五噸，合計爲百九十三萬二百一噸，若與去年同期比較之向日本者減少三十七萬九千五百四十五噸，向朝鮮者減少一千五百六十四噸，向中國各地者減少二十四萬二千七百九十六噸，向極東俄羅斯者減少五千九百六噸，向南洋及澳洲者減少四萬二千六百四十九噸，向歐羅巴洲者減少三十五萬六千三百五十八噸，向亞美利加者減少一萬二千九百四噸，總體減少百四萬一千七百二十二噸，就中減少率最高者，則爲向歐洲者，蓋因該方面之市況不振，致需要者減退也，一方面亦因滿鐵線之運費過高，一般貨物多由他線輸送，是以由大連港輸出者，極爲減少，至於減少之數量中，最甚者則爲大豆一層共減少五十一萬七千五百五噸，其次則爲石炭之四十五萬七千百三十四噸，再次則爲豆餅之三萬三千五百六十一噸，高粱之二萬四千八百八十二噸，麵之二萬三百九十三噸，麵之一萬七千十八噸，洋灰之一萬四千七百三噸，包米六千五百八十四噸，小麻子一萬一千四百七十四噸，落花生一萬一千四百四十九噸云

設立臨時專門委員會 調查全國主要出口物品 以增加產量改良品質 並謀發展對外貿易案

爲提案事竊以處今日環球商戰之世欲增加一國之富力固以發達國際貿易爲急務而發達國際貿易之積極政策則以多買多賣爲先提蓋自工業革命以來社會之生活程度日高人類之經濟慾望益繁一國之需要非多買不足以爲供給而一國之購買力有限又非多賣不足以事增加故在國際貿易上欲能多買必先求多賣能多買且能多賣者其國必富若不能多賣則不惟多買可發即少買亦非佳兆夫不能開源徒事節流不等不可能即能亦非除貧致富之道也中國地廣人衆居世界各國之第一而國際貿易則列世界各國國際貿易中之第十一（參看附錄第一表第一圖）英美德法無論矣即比利時印度諸國其國際貿易且大於我襄落之情可以概見近數十年來吾國之進出口貿易雖恒上增然增加之率進口物量幾二倍於出口物量（參看附錄第二表第二圖）出入於抵常處入超地位年來輸入之貨物多爲加工製造品民國十四年至十七年間之平均輸入製造品約佔輸入總額之半國人惕然管之乃竭力提倡機械工業意圖抵制此項補救之策祇在力求少買而不知國際貿易之積極政策憂在少賣而不僅憂在多買也目前吾國可以希望多賣者以天然物產爲大宗按民十四年至民十七年之平均輸出天然物產約佔輸出總額百分之八十天然物產中輸出之最要者南有絲茶北有豆產皮毛查民十八年之出口額約佔出口統額百分之五五又據海關貿易清冊各主要出口物量年來增加甚微而皮毛絲茶等物之輸出量在民十八年較十七年且多減少計皮及皮貨之以件計者其輸出量減百分之一八以擔計者其輸出量減百分之二三羊毛輸出量減百分之一九絲輸出量減百分之四茶之輸出量雖較十七年稍有起色然與民元相比亦已減少百分之三六（參看附錄第三表第三圖）似此情形若非急起圖之恐不易有起衰之望圖之之法首在增加產量及改良品質夫增加產量則供之者衆改良品質則購之者多供求相濟庶可使吾國天然物產之己爲出口大宗者得保持其固有之地位其他各種則設法推廣其銷場使之將來成爲出口之大宗但進行改良非可臻幾貴能先明其實況譬如醫者治病必先洞見病源而後可以施治非貿然下藥所能奏功也政欲促進吾國今日之國際貿易須速發達天然物產欲改良天然物產須先澈調查蓋採本嗣源則成效益著否則藥症不拔必將勞而鮮獲也調查之重要改如上述調查之方法就管見所及分區進行聘請專家就地指導對於各區之主要出口貨物逐一調查一年之後可藏功然後彙集報告加以研究再定具體改良方案分區督率施行庶物產可日就發展後出可日益增加也惟此項大規模之調查事業非可望之少數之私人端賴鈞部挈領於上提倡舉辦庶幾全功完成可期於短日改革實施可望於將來謭陋之見粗率不備是否有當敬布 公決

存付從中煽動 收盤價突漲

標金開行未變

上海電、銀塊雖高，標金市場席日昨之商情，大連帮出存東滙，廣東帮少空英匯，三井正金而外日銀帮作存，交易寥寥中，銀情微虛，標金恒與大連帮多買，而後正金以一二六兩二五存大連向滙存付復從中極力煽動作存，收價突漲

大豆及高粱 竟一致大跌

呈稀有之低價

當地特產市場之大豆行市，近日來即相繼下落，至四日午前因哈爾濱官銀號又有猛烈之出賣，是以該方面之行市，急於下落，而當地因該方如此急落之波及，兼之銀市看强調，故各月限亦隨之而急落、查十月限爲五圓八角三分實爲民國十五年以來未曾有之低價，至於其他各月限均有相當之下落，而豆餅豆油兩項，因受大豆慘落之影響，呈同樣之趨勢，高粱亦因永衡通達在哈爾濱約賣出現貨有二千餘車，故當地亦落至一角二分之數此亦爲民國十八年以來最低之紀錄價，聞各品依現在之狀況若無其他之材料，今後仍然下落云

俄在東省擴充 商業之勢力

添設貿易機關

哈訊，哈埠蘇聯國營貿易局最近由彼國運到各種工藝製造之商品，多至數百種，決定以最低廉之價格向外批發以資與在哈各國商店之對抗實現其五年對滿之商業計畫期將北滿之商業勢力於五年之內，完全收籠於蘇聯掌握之下，該貿易局在道裏中央大街及商務街拐角樓上開商品展覽會，各華商已接到通

本埠市場面面觀

特產市場

市場上之各特產物自月之四日以來，呈一齊之下落，至五日前，大豆急落後又呈反撥，而其他各品因無新規材料之出現則呈無味平凡之場面，但總空氣極爲不佳，兼之各方均有下押之趨勢，今後尚不免再行下落，[illegible]中之當地油坊界，[illegible]值新穀輸出期，關[illegible]者較前增加，而每日間之製餅數量亦比往日增多，查每日開礦數爲十二家，製餅額達一萬五千片，但比去年同期，仍相差太鉅

錢鈔市場

海外材料之倫敦銀塊十六片十六分之十三、期亦十六片十六分之十三、紐約休[illegible]洋九十九圓七角五分，日美[illegible]九弗八分五美[illegible]云，日四十九弗休市，上海標金五百七十七兩三，銀價軟調云

商品市場

現貨二六、〇 十一月限二五、五 十二月限二四、〇 一月限二三、五 二月限二三、三

麻袋(繢麟)產地市場藍紅高四分之三，綠紅高十六分之十三，銀塊高十六分之一，大米日匯休會，當地錢票較昨後場略軟味

綿系布(穩硬)米棉休會，印棉落二角，銀塊高十六分之一，大阪三品平穩後，又小漲四五角，呈穩提之勢，而當市因鈔票不[illegible]，[illegible]材料之稀[illegible]，是以場面呈閑散[illegible]觀望之勢云

商情（五日）

本埠特產

▲大豆

月限	開行	最高	最低	散行
十一月末	五八三〇	五八六〇	五八二〇	五八四〇
十二月末	五八五〇	五八八〇	五八四〇	五八六〇
一月末	五九一〇	五九四〇	五八〇〇	五九一〇
二月末	五九三〇	五九八〇	五九三〇	五九五〇
三月末	五九五〇	六〇一〇	五九五〇	五九五〇

所成數 四百三十九車

▲豆餅

月限	開行	最高	最低	散行
十二月限	一七九〇	一七九〇	一七九〇	一七九〇
一月限	一八〇〇	一八〇〇	一八〇〇	一八〇〇
二月限	一八五〇	一八五五	一八五〇	一八五〇
二月限	一八五五	一八五五	一八五五	一八五五
三月限	一八六〇	一八六五	一八六〇	一八七〇

所成數 八萬二千片

▲豆油

月限	開行	最高	最低	散行
十一月限	一八二〇	一八三〇	一八三〇	一八二〇
十二月限	一八三〇	一八三〇	一八三〇	一八三〇
一月限	一八二五	一八二五	一八二五	一八二五
二月限	一七九五	一七九五	一七九〇	一七九〇
三月限	一七九五	一七九五	一七九〇	一七九〇

所成數 三千五百箱

▲高粱

月限	開行	最高	最低	散行
十一月末	三五八〇	三五八〇	三五八〇	三五八〇
十二月末	三六四〇	三六四〇	三六二〇	三六二〇
一月末	三六三〇	三六五〇	三六三〇	三六三〇
二月末	三六五〇	三六五〇	三六三〇	三六三〇
三月限	三七〇〇	三七〇〇	三六六〇	三六六〇

所成數 六十七車

▲包米 未安

▲現貨前場

混保大豆（帶皮）	五八四〇	五八五〇	
（不帶皮）	……	……	所成數 八十車
豆餅	一七六五	一七七五	所成數 二萬二千片
豆油	……	……	所成數 ……箱
高粱	三六〇〇	三六〇〇	所成數 三車
包米	三七〇〇	三七〇〇	所成數 一車

本埠錢鈔

	開行	最高	最低	散行
近期	五七六〇	五七六〇	五七二五	五七三〇

所成數（近期、遠期）一二百二十四萬圓

現貨交易

	鈔對金	鈔對洋	金對洋
九時	五七四五	一二三九〇	一九八二五
十時	五七五五	一二四〇〇	一九八一〇
十一時	五七三五	一二四五五	一九九七五
十二時	五七四〇	一二四六〇	一九九六五
二時半	五七一〇	一二四六五	二〇〇八〇
三時半	五七一〇	一二四六〇	二〇〇七〇

所成數 銀對金二十二萬一千八百圓 銀對洋一萬四千圓

十一月開行 五七六〇 最高 …… 十三日最低 五七二五 散行 五七三〇

電報匯兌

倫敦銀塊 一六片四分三
同後場 一六片三分二
紐約銀塊 ……
孟買銀塊 ……
美日滙兌 ……
中美滙兌 ……

▲上海外滙
英滙 賣 一二六兩七五〇 買 一二六兩七五〇
英 先令 一先令七片三七五 一先令七片三七五
美 匯 三九弗八七五 三九弗八七五
▲匯豐掛期 日滙 一二七兩五〇〇 英滙 一志七片二五〇 美滙 三九弗〇〇
▲上海標金 開行 五七七兩三錢 最高 五八二兩三錢 最低 五七七兩二錢 收盤 五八二兩三錢
▲神戶滙兌 英 二志〇片二分一 美 四九弗八分五 同（正午）

商品市場

▲印棉 休會（孟買、布哥爾、布牢其）

▲大阪期米

	現	中	期
開盤	一六、五八	一五、六六	一五、九九
收盤	一六、五一	一五、六二	一五、九二

▲東京期米

	現	中	期
開盤	一六、六六	一五、八四	一五、八九
收盤	一六、六三	一五、六一	一五、七九

▲仁川期米

	現	中	期
開盤	一三、一一	一二、六一	一三、〇五
收盤	……	……	……

▲神戶豆餅（前場開）

十一月	十二月	一月	二月	三月
……	……	……	……	……

▲橫濱生糸

限	一節	二節
十一月	五九九〇	五九七〇
十二月	六〇三〇	五九九〇
一月	五九六〇	五九一〇
二月	五八一〇	五九〇〇
三月	五九三〇	五九〇〇
四月	五九〇〇	五九〇〇

▲印度麻袋
藍紅袋 三二六留比四分三
綠紅袋 三〇留比八分一
滙兌行市 一三八留比〇分〇

▲大阪棉絲

	前場開行	後場收盤
十一月	一三六七〇	一三七五〇
十二月	一三三六〇	一三四二〇
一月	一三二四〇	一三三一〇
二月	一三〇六〇	一三一一〇
三月	一三八六〇	一三六四〇
四月	一三八六〇	一三七〇〇

▲大阪三品

	開盤	收盤
十一月	一三六七〇	一三七五〇
十二月	一三三六〇	一三四二〇
一月	一三三二〇	一三三一〇
二月	一三八七〇	一三五九〇
三月	一三六八〇	一三六四〇
四月	一三六九〇	一三六八〇

▲美棉 休會

▲大阪棉花

	定期	現貨
開盤	三四、一〇	三四、七〇
收盤	三四、〇五	三四、五六

股票市場

▲安東股票 現期 八、四 八、六 / 取引 八、五 八、八
▲大連股票 五品期 …… 九、七〇
▲大連短期 新豆期 …… 四八〇；錢鈔 …… 九、八〇；五品 一五一〇
五月 一三六九〇 一三六八〇

北地市況

特產

地名（品名）	月限	開行	收盤
開原（大豆）	十一月	一、三三五	一、三三五
	十二月	一、三六二	……
	一月	……	……
開原（高粱）	十一月	……	……
	十二月	……	……
	一月	……	……
哈爾濱（大豆）	十一月	一、九八二	一、九〇
	十二月	一、〇七	一、〇四
	一月	一、二二五	一、〇七五
哈爾濱（小麥）	十一月	一、七七五	一、七七五
	十二月	一、八二五	一、八二五
	一月	一、八二五	一、八二五
	大洋	四六、九五	四六、八五
長春（大豆）	十一月	……	……
	十二月	一、三二〇	一、三二〇
	一月	一、三六〇	一、三七五
長春（高粱）	十一月	六、五〇	六、五〇
	十二月	七、四〇	七、三〇
	一月	……	……
公主嶺（大豆）	十一月	一、五九	……
	十二月	……	……
	一月	……	……
公主嶺（高粱）	十一月	……	……
	十二月	八八五	……
	一月	……	……
四平街（大豆）	十一月	……	……
	十二月	……	……
	一月	……	……
四平街（高粱）	十一月	……	……
	十二月	八八五	八八五
	一月	……	……

錢鈔

地名（品名）		開行	收盤
奉天（奉票）	現貨	一〇五六〇	……
	定期	……	……
	高	……	……
奉天（大洋）	現貨	一七七、〇〇	一七八、二〇
	定期	一七六、〇〇	一七七、九〇
開原（大洋）	現貨	一七六、九五	……
	定期	一七五、六〇	一七六、五〇
	高	……	……
安東（錢鈔）	現貨	七八〇	……
	滙兌	一〇一六、〇五	……
	定期	七八四	七八二
	高	……	……
公主嶺（奉票、鈔票）	現貨	一〇〇、〇〇	一〇〇、〇〇
	定期	六〇、〇〇	六〇、〇〇

說花柳病之原因

速治之妙法 以及其聖藥

花柳之病人皆畏懼而厭惡之 然此患乃在逍遙快樂之境 而得之者 其毒也人人明知而故犯 雖有教育法不能阻之 雖有巡警力不能制之 其情念一起自已也不能禁 情念之勢頗强 不可不爲之謹愼 倘有不幸而遭花柳之毒 亦須力求治理驅逐其毒根之方法 不然小則傷及其身 大則難得子息豈不是爲人在世之最恨事乎 特是世間雖有靈丹妙劑也世不恐能除去其毒 毒根不去其毒無論何時必發 倘於未發之前 雖有名醫也不能診定其毒聚於何處 如患白濁之病時有止而復發 其他之花柳症 乃隱入骨髓故不易發 發時甚苦 或得妙藥暫時得治也恐其爲再發 予今將其受了花柳毒病之情形 細述於下 一是白濁如不治之必然流之不止 其最甚者 乃是見血點混在其中 然後成赤濁 即血淋也 其他花柳毒病 雖已受染其毒而不即發或先見脫落毛髮 或失聲音或患咽喉或生痔瘡 或見身体困倦或失去記憶力 以致座立不安 雖亦細小之事 而無耐久力時見頭重眼朦之苦 飲食無味自已也不知其妙也 今幸有德國醫學博士哈郎氏於學理上與實驗力求花柳毒之原因 指定醫家最爲尊重 能驅逐其毒根之藥配合爲丸 以供愛遊諸君採買 該丸名之曰哈郎清血丸 按哈郎氏當說出花柳病毒之原因之時實爲警動醫學界上之偉人也 此哈郎清血丸專除花柳之毒無論男女均可服用 輕患者服十天 重患者連服四十天 毒根立即退去永不復發 而然服此丸藥之時務宜時時更換衣服 以溫水力洗其患處 外則求潔其身內則連服此丸 自然安枕無憂 豈不是最妙無二乎 凡愛遊諸君 請勿等閑視之 放心早購哈郎清血丸 不獨可保身體無患其一家亦必慶幸矣如患激烈之白濁者服用哈郎清血丸之時 倘併用哈郎淋濁丸其効更妙若是併爲服用則于飯前一點鐘乃服哈郎清血丸又于飯後一點鐘再服哈郎淋濁丸立見非常之大功効也哈郎淋濁丸能立去污淨其尿管同時止痛而其濃汁者也

哈郎清血丸 大瓶二元每六盒十一元小瓶一元二角每六盒六元五角
哈郎淋濁丸 大瓶二元 中瓶一元二角 小瓶六角 試用瓶三角
哈郎清血丸及哈郎淋濁丸各埠大藥均有代售就近採買爲幸

總批發處 大連市山縣通九十一 順和公司大藥房

銀粒仁丹 白粒

不怕病魔

仁丹爲世界馳名聖藥
防疫治疾救急扶危
一粒能治百病病家服之
能驅病魔不復侵襲

大增量敢行（藥味與粒之大小俱同前）

日金拾錢包（八十粒裝）增爲百五十粒
日金二拾錢包（百六拾五粒裝）增爲三百二十粒
日金三拾錢（加贈盒）（二百五十粒裝）增爲四百粒
日金五拾錢包（五百五十粒裝）增爲壹千粒
特別大包（瓦入）（二千二百粒）日金壹圓

仁丹主治

中暑傷寒 酒醉船暈 水土不眠 精神鬱結 腹痛吐瀉 食積不消 猝倒昏迷 虛弱貧血 頭痛目眩 時行病疾